臺灣日日新報 夕刊
七月廿九日
夕刊定價一部二錢
發行所 臺灣日日新報社

酒界之王 菊正宗

英國の勢力は完全に巴爾幹から驅逐さる

【ベルリン二十八日發同盟】二十八日のスロヴアキア首腦のザルツブルグ訪問に依つてバルカン諸國の獨、伊兩國との會談は終了したが [illegible]

ソ聯羅馬尼間形勢は重大化

【イスタンブール廿八日發同盟】 [illegible]

ルーマニアに英國が抗議

【ロンドン二十八日發同盟】ルーマニア政府の [illegible]

バルカン紛爭の和平解決は近し

【ベルリン二十八日發同盟】獨伊のバルカン安定工作の一環をなすドイツ、スロヴアキア會談に引續き二十八日午後から開始され、スロヴアキア側からチソー大統領、ツカ首相、サノマツク外相出席、リツベントロツプ獨外相との間に先づザルツブルグにおいて會見が行はれ、次で一行はベルヒテスガーデンの山莊に赴き午後三時半からリツベントロツプ外相列席の下にヒトラー總統と會見、約一時間半に互り [illegible]

英の陰謀を痛撃

赤軍機關紙の論文

【モスクワ二十八日發同盟】最近外國紙では英國の對ソ離間工作說が頻に傳へられてゐるが二十七日赤軍機關紙クラスナヤ・ズベズダ紙は [illegible]

重慶政府の悲境

米紙の親支主義特派員の報道

【ニューヨーク二十八日發同盟】ニューヨークタイムス紙は重慶特派員ダーデイン氏の記事を掲載してゐるがダーデイン氏は親支主義者として知られた如く [illegible]

鷹潭、鄧埠を爆撃

海鷲浙贛沿線に出動

【〇〇基地二十九日發同盟】中支海軍航空部隊は [illegible]

萬縣と南川を空爆

【漢口二十八日發同盟】中支海軍航空部隊は [illegible]

戎克二百餘を燒却

【汕頭二十八日發同盟】 [illegible]

援蔣ルートの監視延長百里餘に亙る

東上の西原少將中途談

【 [illegible] 】援蔣物資輸送路監視のため六月下旬以來月餘に亙つて活動を續け [illegible]

廣東を出發

【廣東二十九日發同盟】 [illegible]

ドイツは着々と對英國飢饉戰術

【ニューヨーク二十八日發同盟】 [illegible]

獨逸軍の戰果

【ベルリン二十八日發同盟】 [illegible]

十六分間も猛爆

伊機ジブラルタルを

【ローマ二十八日發本社特電】 [illegible]

商銀の新頭取

荒木氏に決定

けふ第六十回總會

[illegible]

實業界の大物を蘭印へ派遣

津田鐘紡社長が有力

【東京二十九日發同盟】 [illegible]

奢侈品の禁止法令を審議中

部局長會議に報告

[illegible]

佛、英に抗議

【ヴイシー二十八日發同盟】 [illegible]

松岡外相を英大使訪問

【東京二十九日發同盟】クレーギー駐日英大使は二十九日午前十一時外相官邸に松岡外相を訪問、要談を遂げ [illegible]

英人名義の財產を封鎖

佛の報復行爲

【ヴイシー二十八日發同盟】 [illegible]

新體制研究會特別委員會

【東京二十九日發同盟】 [illegible]

人事

[illegible]

無絃琴

[illegible]

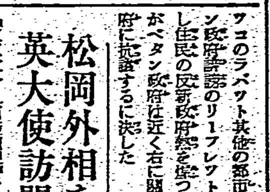

三國志 (261)

(出廬の巻)

吉川英治作
矢野橋村畫

火星と金星 (五)

[illegible]

どんな慢性難病でも
胃腸病や神經痛で
家庭で用ひる
東京市立電氣研究所

製作所 日歐商會
各地特約店

耐久力の強化完成★電線病(れつけ)防止★醜いスフ・人絹の光りを消す★彈力を持たせる★防水性を與へる

絶對に強いスフ・人絹が出來ました!

特に靴下
粉末劑・三包入 五〇セン

ノーリップス

生強腸胃
酵母劑に勝る!
有效菌綜合 ビルツ劑
食慾・便通
萬事は是で解決する!
ミクローゼ

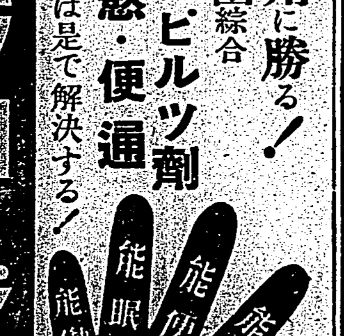

一ヶ月三六〇錠 一圓五十錢

一家一個の必備藥
痛み疲れに

定價 五十錢・一圓・二圓・五圓
京成電氣軌道株式會社藥品部

奥地との取引杜絶 香港にさよなら
支那商人ら續々引揚ぐ

【香港電話】二十八日香港に入港した南支航路船で左のやうな確實なる筋からの香港市況が齎された

要所 には鐵條網が張られ、要人[illegible]間に多大の衝動を與へ街の[illegible]

配船 レマニラ、香港間を[illegible]

原因 してゐるので之等有[illegible]

援蔣 物資（タングステン[illegible]

慰問品と慰問文を 皇軍將兵に贈る
國婦臺北支部から

大日本國防婦人會臺北支部では從來[illegible]

愛婦分會長の事務打合せ會

嚴かに拔穗祭

轉送傷病兵と療養中の傷兵

【基隆電話】北支那方面への輸送傷病兵は二十九日午後七時基隆で[illegible]

赤褌部隊長故山へ
閘北で傷つき療養三年

【大阪二十七日發同盟】閘北部隊の赤褌部隊長として勇名をはせた名村正利氏[illegible]

廣安門事件の英靈を弔ふ集ひ　三年前の廣安門事件に尊き人柱となつた英靈を弔ふため北京郷軍聯合分會有志發起の下に二十六日その慰靈祭を擧行、寫眞は小谷准尉より當時の說明をきく參集者

總て私流にやる
新内相と記者團との問答

【東京電話】荻外莊で内閣を受諾したその日の夜安井英二氏は在原區小山五一一の東西二つの流派の[illegible]

問 文相に比べて内相は[illegible]

答 前の文相の時知つただけの間柄である[illegible]

問 内相としての抱負は？

答 今はない、出たら私流にやりたいと思つてゐる

急げ小作料報告

滿洲友の會の集り　かつて新京に在任した文官や滿洲關係者の集り滿洲友の會が二十七日東京ステーション・ホテル・アジアで開かれた（寫眞は〇印星野氏）

新閣僚と初の日曜
東條陸相は關西路で電撃活動
首相は久し振りに休息

【東京二十九日發同盟】閣僚、閣議、連絡會議、慌しく一週間は過ぎて二十八日新内閣初の日曜日、各大臣はこの日曜日をどうしたか

近衞首相

松岡外相

星野無任所相 企畫院總裁

東條陸相

石黑農相

風見法相

五錢アルミ貨
穴なしで周圍にギザあり
來月から御目見得

【大阪二十九日發同盟】新しい五錢アルミ貨が愈々八月から一般に御目見得する[illegible]

開帳中を一網打盡

失明勇士を慰める 點字式碁將棋
指先の感觸で樂める

【東京特電】「戰場に光を失つた勇士達の幾分でも慰めになれば」との温かい思ひやりから國防婦人會牛込支部ではこの程小石川大塚の失明傷痍軍人寮に寄贈[illegible]

惡質違反を睨む
經濟警察課長係長の打合せ

颱風の第五陣
このところ本島には千客萬來
卅一日頃に北部海上へ

海上警報

續報

公定價格設定と菓子屋連の覺悟

【東京特電】[illegible]

訓練も第三段階
滑空機部實習の十四日

軌道に乘つて來た 臺北の土地（區劃）整理
三區劃ともに順調に進行

砂糖の切符制
愈よ來月十五日から

不發彈に注意あれ

水道課長に有馬氏

彰化市議補充

定期航空

今夜の放送

あすの天氣

概況（廿九日七時）[illegible]

北部地方 [illegible]

南部地方 [illegible]

東部地方 [illegible]

西部地方 [illegible]

澎湖地方 [illegible]

今晩の映畫

◉芳乃館 ◉大世界館 ◉第二世界館 ◉新世界館 ◉國際館 ◉タイゲキ

婦人病に　アルバジル錠　全國大學病院 大病院御賞用　說明書呈　日本最初の二重スルフォンアミド劑

てんかん ヒンウ血 ケツキヒ　富吉榮作

軽い すっきりした整髪感です 夏は丹頂に限ります　パリー製に優る 國產最高基準品 丹頂チック　御婦人方の整髪にも！　金鶴香水株式會社製品

出産期の必需品 ポアール

想ふ男のためには、かくもいぢらしい女心!!　娘浪曲師　新興キネマ 狂乱の娘藝人・主題歌 美ち奴 山路ふみ子　タイヘイレコード

戰友 三部作　涙の戰友　若い戰友　街の戰友　キングレコード

亞細亞民族の歌！ 興亞行進曲　陸軍省 海軍省 文部省 後援　朝日新聞社懸賞入選　伊藤久男 藤山一郎 二葉あき子 コロムビア合唱團　七月廿日發賣！　レコードはコロムビア時代

ポリドール流行歌 夏の陣！　夕陽は遥か　田端義夫　妻恋旅姿 上原敏　新野崎小唄 東海林太郎　八月新譜發賣

見えない電波があなたのまわりに……　急變する内外ニュース、經濟市況等刻々の推移が的確明快に聽けてこそラヂオの使命は果されるのです！　6R-75型　すぐれた性能と美しい音 ビクターラヂオ

日歸り海水浴
子を想つて反つて仇となる

醫學博士　白石謙作

十日、廿日とそんなに遊ばしてはゐないでも、せめて日歸りでも海水浴をしたいといふことから隣に五日、日曜の海水浴行きの汽車、電車は車中は滿員すし詰めの盛況です。そしてそれ〴〵に目的の海岸へつくや否や、海水着一枚となつて、海の中で、また砂の上でその一瞬もむさぼるやうな陽の溶けるまで心ゆくまで遊び暮すことでせう。けれどもそれについて、家庭でどうしても注意し心得ておいていただきたいことがあります

1 さて、あとになつて思ひがけない結果をひき起すやうに最近は永く激しい海水浴でさへからだの弱いものにはあまりよくない結果を起しがちだといはれるやうになつてゐます

2 また最初の日に海へ入るのもほんの僅か隣にもあまりあたらないやうに二日目、五日目、一週間目と段々増して行くのがよいのです

3 それを日歸りだといふので急に朝から晩まで海水につかり強い光線に照りつけられては非常に丈夫な子ならとにかく、少し弱い子、色の白いやうな子は、どうしても海岸の強い光線と過勞からそのあとがよくないのです。いろいろの病氣を引き起し、また疲勞がつづくやうになつたりすることがよくあります

4 しかし色の黒い子は比較的日光に抵抗力が強い、といふのは、黒い色素が紫外線を吸收するのです。それで、あまり日光の影響を受けないのですが、白い皮膚は相當注意を要します

6 それにはまづ朝出かけていくといふのが人情ですが……午前中に目的地へついたらそこでまづ海に入り晝に海岸でもたべたら、十二時、一時、二時、三時までは建物の中で、潮の風に吹かれながらゆつくり晝寝でもして、三時すぎからもう一ぺん海に入り少し陽も弱くなりますから、それから夕方まで少しゆつくり遊んで歸る、といふやうにしたいのです

7 かうして家にかへつたら入浴してゆつくり眠らせるやうにさうした注意を守りさへしたら、小さなお子さん、少し位弱いお子さんにもさう惡い結果は起らないでせう

笹百合
銃後の獨逸婦人(8)

……市場の傍に風さらしにして置くわけにはゆかないし、市場の中に入つて市場買物を代り合に手傳つて買つて來ることが人手不足の戰時になつてから奨勵されてゐる

於伯林　中西賢三

暑い折の果物の調理

夏の果物は、暑さで弱つてゐる體に清新の氣分を吸込むもので、四季を通じて、夏に於て果物の味覺が一段と引立つてきます。いろいろと果物がありますが、木からもぎたての新しいものを、なるべく自然のままの味を味はふのがよいのですが病人とか子供にそのまま與へてわるい時とか、何か美味しく食べやうとすると、一寸工夫して手を加へることになり、果物の調理が必要となるのです。

……器でもアルミ製は、最も酸に浸されやすいのですから用ひないやうにすること

四、ジエリー類を流す型は、エナメル製の型か又は硝子器に流し其まま匙で掬つて食べた方がよろしいのです

五、果汁を絞る場合の布巾は、日常使用しないものを用ゐる事は勿論、新らしい布でも一度熱湯……

御存知ですか
ビールの見分け方

この頃ビールが昔のやうに旨くなくなつたとよくいはれますが、これはビール特有のあのほろにがさ、ホツプの關係が多く……

あせもの藥湯

あせものできる頃となりましたが、汗もは不潔に汗をかくとすぐ出來易いので、赤ちやんなど入浴を怠らぬやうにして、シツカロールをつけておくとその豫防になりますが、既に出てしまつたものは藥湯をたてて入れてやります。普通知られてゐる桃の葉の湯もよく皮膚病に效く湯の花を入れるのもよいでせう。又今山野に白い花を咲かせてゐるどくだみをそのまま拔いて來て風呂に入れてわかすと汗もに良效あり、その外ひぜん、田虫にも效きます。どくだみは、その葉をあぶつて練つたものを濕物に貼ると膿をよく吸出します。これは有害植物ですから、のんではいけません

宿屋住ひ五則
愼しみ度い他人迷惑

旅館住ひをする機會が多い昨今旅行先で最も不愉快な感じを受けるのは旅館の心得五ヶ條

一、世話を焼かせぬこと——女中や番頭を手荒く使ひ……

二、無作法をつつしむこと——旅館は共同宿泊所で、殊に日本旅館は襖一重で隣室……

三、お料理の無理を出さぬこと——これは旅館側にも責任がありますが、都會の客だと無暗に手を拔らしきものを出す。山の中で刺身をつけるなどは無理のもと……

四、深酒は止めませう——深酒は必ずと云つて良い位隣室で迷惑を蒙ります。……

五、懐中ものに御用心——紙入れその他の貴重品は全部帳場へあづけませう。……

味噌汁の實
二種以上入れる

味噌汁の實は一種類よりも、二種以上入れるとぐつと美味しくなります。その取り合せははうれん草、小松菜、蕪菜などの青菜には油揚を細に切つて入れるとよい

豆腐には油揚またはもみ海苔、青菜。叔大根に油揚、馬鈴薯にささがき牛蒡、茄子、芋殻に油揚、油揚にもやし……

連載漫畫　ジソ六ハサン　(50)　紙左馬

これからが、不快の激しい
おりものの異状

白帶下の病原に手當が届く

流れる汗さへ拭きとるに不快なものです。まして、異臭のある白帶下の手當は、暑さ以上の苦しみです。……

下腹痛・めまい
特に職業婦人に多い症状です

產後の惡性の白帶下から救はれる

京都市東九條石田町　相田喜江

私儀、去年十一月に初産致しましたが、產後二三ケ月過ぎますと、コシケが多くなり、その上下腹がつる様に痛んで困つて居りましたが、お友達から、ワセトン球が良いと聞き早速近所の藥店で求め……

ワセトン球を少時御使用なさると氣分がかるく、仕事に身が入つて來ます。御夫人に一寸も知れませんから安全です。

萬有ウロジール錠

最新分子化學抱合療法劑

「萬有」ウロジールは治療界周知のスルファミンとの混合劑にしてスルフオンアミドの効果を遺憾なく發揮せしめ吾々の主眼とする治療的作用の迅速と害になるが如き作用を速かに改良せる一新化學療法劑なり

現下「萬有」ウロジール療法は醫術の原則なりとして賞用せらるるも又故ある哉である。

【適應症】急、慢性尿路疾患　中耳炎　歯槽膿漏　膀胱炎　諸化膿性疾患　丹毒　面皰　蓄膿症

包裝　二〇錠　一〇〇錠　五〇〇錠

萬有製藥株式會社　東京市日本橋區本町二丁目七番地　大阪出張所　大阪市東區伏見町三丁目

脚氣にわかもと

包裝　二〇錠　一〇〇錠　五〇〇錠

歯磨スモカ
タバコのみの

寄ると觸るとスモカの噂……お蔭で口の汚い連中が影をひそめたといふ噂……

定價十五錢

日ヤケの恢復に

沁みこむ榮養(ホルモン)をタツプリ

日ヤケした肌には特にタツプリ榮養を與へないと日ヤケが肌にしみつきます。獨逸特許の肌專門榮養ラ・セラン應用のマスターコールドで就寝前によくマツサージなさいませ。肌がグン〳〵彈力づき日ヤケを解消して美白な肌に若返ります。

化粧崩れせぬ用意は

マスターバニシングで白粉の基礎工作なされば、ラ・セランの乳化液を巧みに應用してありますからその獨特の作用で、過剰脂肪の分泌を調節しますから、白粉がピツタリ肌に保つて清新な身嗜みが永モチします。

日本女性獨特の肌理

その上に、日本女性の肌にピツタリ合つた複合微粒子のマスター粉白粉又はホームパクトをお使ひなら、汗やアブラを吸收調節する特別な作用がありますからクリームの効果と二重効果で、新鮮なお化粧が驚く程崩れず永モチします

剝げないパウダー　マスター粉白粉　千番

マスターバニシングクリーム

廣安門事件の英靈を弔ふ集ひ

經濟警察課長係長の打合せ

星ぞら (108)

……上演上映禁……

井伏鱒二
畫 吉田貫三郎

有閑家庭の多忙(一〇)

女中相手にする大阪のお喋りは、その話題が台所向きであつた。……女中相手のときは黒芋料理などの話を持ち出してゐる。たぶん彼はいつぱし苦勞人のつもりであるに違ひない。

「その場合は、先づ、黒芋の皮を剝き取りますね。それから、それを鹽水で洗ひますね。……そして、水加減して炊き込みます。……それを丼に程よく盛つて、海苔や紅生姜を色どりよく添へますね」

しかし大阪は加奈女がはいつて來たのに氣がつくと、話を振り變へてゐるやうに早口に云つた。

「その材料は、米一升、黒芋約十個、……可成りおいしく頂けますよ」

女中は大阪に……お辭儀をして、

「どうも有難う御座いました。どうぞごゆつくり……」

さう云つて、加奈女にもお辭儀をして座を外して行つた。

大阪は加奈女を見て意味ありげな顔をした。

「陛下に、お婆さまなんださうですね。いま、女中さんがさう云つてましたが、今度お父さんが、役所に復活なさるんださうですね。おめでたう……」

加奈女は返事をしなかつた。父が復活するしないはともかくも、女中をつかまへてさういふ噂をする大阪の神經がたまらなかつた。

彼女は用心深く言葉に氣をつけて、何よりも氣掛りなことを大阪にたづねてみた。自然それは、親しさうな改まつた口吻になつた。

「あたくし、ちよつとお尋ねしてみたいんですけれど……昨晩、小料理屋かどこかで、貴方は、遊吉さまにお會ひになりませんでした……」

「遊吉さまつて、誰でしたつけ……僕、そんな名前、思ひ出せないけれど……」

大阪は不審さうに眉根を寄せてゐたが、不意に大きく頷いた。

「あ、さうか綾部遊吉……僕、思ひ出しました。いつか大木戸さんの……結婚披露式で……あの男ですね。でも僕、あれ以來あの男に會ひませんですね。……」

……

「では、今日ここにお見えになるつてこと、どこかで誰かにお話しになりませんでした……そのことで、あたくし大變迷惑してるんです」

……

「僕、ぜんぜん覺えがない、デマですね」

さう云つて彼はびつしより汗をかいた額をハンカチで拭いた。

食料品缺乏のソ聯極東地方

ソ聯脱走兵が語る

佛攻略の總決算

女性の覺悟

今週の映画

卅日からタイゲキ

岐阜金屬試驗場でアルミニウム熔接に成功

代用品工業に新機軸

水藻は自給肥料

採取は八月が最適

手製の乳酸飲料

將棋高段者對抗戰

本社主催

香落 八段 萩原淳 ▲五段 荒巻三之 (第廿三局の三)

荒巻氏一回勝二回目

縁臺が美しい

觀戰記 八段 坂口允彦

木村名人講評

夕刊經濟欄

藤山日糖社長 廿九日來臺、南支を視察

臺灣製紙總會

興田取締役退任 大野森忠氏新任

商況(廿九日)

東京銀行實株

東京國債前場

東京短期前場

東京長期前場

大阪短期前場

横濱生糸前場

神戸爲替

正金建値

島内現株相場

臺日案内

書籍 全集買入 野田書房

醫院 汪兆銘

性病科 永吉醫院

寫眞 カメラ中古品高價買入

内地土産 桐田のパインアップル

桐田の冷し西瓜 パイン

時計眼鏡 和田はメガネ専門

メガネ 日光堂

ラヂオ器械 月賦販賣

蓄音器

洋服 婦人服地

藥種商 肺炎

梅肉X

樂器 榮養に血肉エキス

ヒアノオルガン

料理屋 新起食堂

雜件 水着海濱

文化卓子椅子

冷藏庫

秋蒔新種子

東株一般取引員 中島政治郎商店

カーボニン CARBONIN 一般下痢さ 飲食物中毒 傳染病の豫防に…… 和光堂

結核予防に…… ネオトン NEOTONE 全國有名藥房販賣

頭痛にはやつぱりノーシンが一番だ

臺灣日日新報
本日夕刊共十二頁
發行兼編輯人 江口商作
發行所 臺北市榮町四丁目二十番地 臺灣日日新報社

新政治體制工作は今後活潑に展開せん
近衞首相、有馬伯會見

【東京二十九日發同盟】近衞首相は廿九日午前九時三十分宮中に參內、天皇陛下に拜謁仰付けられ二十七日大本營政府連絡會議で決定した基本國策要綱につき委曲奏上し御下問に奉答して御前を退下したが近衞首相は去る近衞第二次內閣の政治政策の基礎たるべき基本國策要綱を決定したので愈々組閣前よりの懸案である新政治體制確立問題につきこれが具體化に着手すべく同日正午官邸に有馬頼寧伯を招き午餐を共にしつゝ新政治體制問題につき種々懇談を重ねた、而して有馬伯は近衞首相との會見後左の如く語った

近衞首相に會つたのは新體制を急ぐために首相に會つたのである。而して現在既成政黨は大部分解消したもので新政治體制確立への前提條件は整備はつたのであるからこの際愈々新體制の目的、方向、組織の概要を示さなければならぬと思ふ

新體制の確立を督促
首相と會見後 有馬伯談

【東京二十九日發同盟】有馬頼寧伯は二十九日近衞首相と會見後左の如く語つた

今後は政府部內にあつて新體制の具體化方策につき攻究中のところ既に政黨に於ても組閣の大命を拜したので今後は新政治體制工作は活潑なる展開が期待される

この會合は近衞首相を中心に風見法相、安井內相、富田書記官長、後藤隆之助君それに自分も參加してこれ等の人々で意見の交換を行ひ、然る上近衞首相の前で意見を述べるやうな形にしたいと云つた所近衞首相もこれに賛成した

私はこの際各方面の意見及び試案を整理し檢討する暇がなく今日に至つてゐる

近衞首相も新體制確立を急がねばならぬと思つてゐるのだが事變處理、外交政策などの內外重要政務が山積してゐるため首相の手許に集つてゐる各方面の新體制に關する意見及び試案を整理檢討する暇がなく今日に至つてゐる

議會新黨の問題
新體制確立のためには既成政黨がやうに考へてゐるやうだ。世上では既成政黨は解消したので新體制確立の第一段階として國民再組織の問題と議會新黨の問題を併行的に考へてやつて行くのが本當であると云ふ向きもあつたが現在ではこの二つの問題を一つのものとしてやつて行く方が良いと云ふことに大體なつてゐる

第一段階として目下の状況に鑑みて新政治體制の實態と云ふことに手をつけることになると思ふ、この點近衞首相も大體同意見である

準備委員會を設置
具體化に第一步

【東京二十九日發同盟】新政治體制工作に關しては既報の如く近衞首相及び安井、風見の兩閣僚、富田書記官長、有馬伯、後藤隆之助氏等の間で具體的具體案の檢討を行ひ新體制に對する近衞首相の基本方針を決定した後準備委員會を設置することになつたが右委員會は約三十名の委員をもつて組織し委員長には近衞首相自らこれに當る筈である

【東京二十九日發同盟】有馬頼寧伯は二十九日近衞首相と會見、新政治體制問題に就き懇談を遂げたが近衞首相、有馬伯、安井內相、富田書記官長、後藤隆之助の六氏が會合、新政治體制の基礎となるべき具體案に就き檢討を加へその決定を待つて愈々之を軌道に乘せ近衞首相が伊勢神宮其他の親拜から歸京よりの會見を待つて本格的の組織化に着手する事となつた、而して所謂新政黨と國民再組織を一本建で行くか或は二本建にするかは未定であるが大體一本建で行くべしとの案が目下の處有力視されて居る

基本國策要綱を
首相が委曲奏上

【東京二十九日發同盟】近衞首相は二十九日午前九時半宮中に參內天皇陛下に拜謁仰付けられ二十七日の政府、大本營連絡會議において意見の一致を見た基本國策並に關する諸般事項並に一般政務に就き委曲奏上し畏くも種々御下問に奉答して御前を退下した

雲霞の如き獨空軍
海峽の英護送船團爆擊

【ニューヨーク二十九日發本社特電】獨空軍の英本土攻擊は日を逐ふて熾烈さを加へ既報の如く英國空軍基地に對し連續的に大爆擊をなし反復攻擊を繼續してゐる、二十八日又もや海峽に在る英護送船團を襲擊したと傳へてゐる

間斷なき獨空軍の襲擊

【ロンドン二十八日發本社特電】英空軍は少くとも七十機を以て一隊となし二十八日午後繼續的に英南東部に襲擊し來つたが英戰鬪機のため阻止され、此の大規模なる襲擊は去る二十三日も行はれ英國側は英本土攻擊を不能と見へる襲擊を目して飛擊し來つたもので獨の英本土攻擊本格化を思はしめる、尚獨空軍の襲擊は二十七日夜より二十八日朝にかけても間斷なく行はれた

伊軍マルタ島大爆擊

【ニューヨーク二十八日發本社特電】イタリア空軍のマルタ島空襲は引續き行はれてゐるが二十八日朝は相當大規模の爆擊が行はれたものの如くマルタ島の上空火は伊機四機を擊墜した、同地中海方面の伊軍はこの地區に大規模なる攻擊を展開せんとする形勢が窺はれる

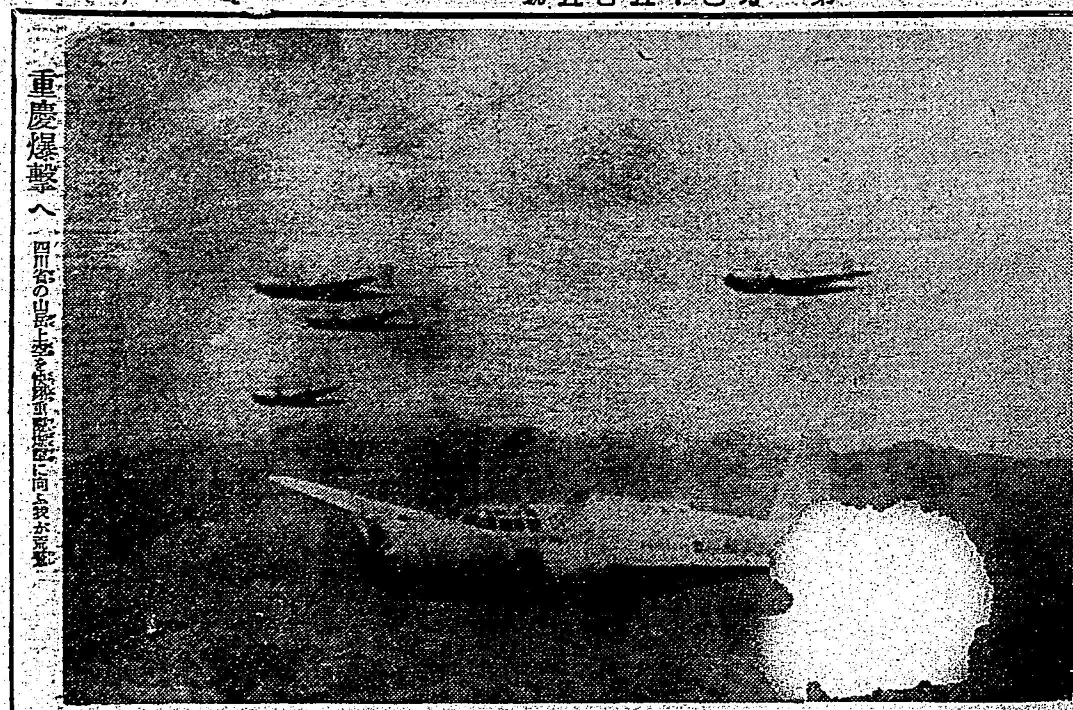

重慶爆擊へ（四川省の山岳上空を重慶に向ふ我が荒鷲）

外國諜報網（一部）檢擧
陸軍省、司法省發表

【東京二十九日發同盟】陸軍省、司法省發表（二十九日午後八時）近時我國に於ける外國諜報網の活動は漸く活潑化せるに鑑み軍警當局の指揮の下に我當局は七月二十七日全國一齊に外國諜報網の一部を檢擧せり

被疑者ロイテル通信員
取調室より飛降り自殺

【東京二十九日發同盟】陸軍省、司法省發表廿九日午後八時――諜報容疑者として東京憲兵隊に檢擧せられたる英國ロイテル通信員コツクスは七月二十九日午後二時五分頃憲兵隊の監視の隙を見て東京憲兵隊本部の三階より飛降り自殺を企て午後三時四十五分絶命せり、なほ次の如き內容の本人の遺書を殘した……

【東京二十九日發同盟】自殺したコツクスは一八八五年英國ケント州レデーヴイルに生れ本年五十五歲、一九一〇年ロイテル通信社に入社、爾來南米コロンボ、上海、香港に在勤、一九三〇年來朝、ロイテル通信東京支局長として現在に至つた、神奈川縣葉山町の住居には妻がある

巧妙なる諜報謀略
努力せよ"思想國防"
陸軍當局談

【東京廿九日發同盟】陸軍當局談 近時の國際情勢の我國に對する各國の諜報謀略は一層活潑を加へ……

國府憲政實施へ
委員會成立典禮擧行

【南京二十九日發同盟】國民政府は去る三月三十日の中央政治會議の決議に基き憲政實施の準備を進めてゐたが國民政府では……

米側、非を認め陳謝
米國海兵隊員暴行事件

【上海二十九日發同盟】去る十四日夜カフエー・パシフイック內で米日兵隊員が暴行した事件……

ペルー、移民を彈壓
大統領メッセージ

【リマ二十八日發同盟】二十八日ペルー獨立第百十九周年記念日に際しプラード大統領は議會に於て教書を發表……

ハヴアナ宣言
漸く案文の意見一致

【ハヴアナ二十八日發同盟】ハヴアナ汎米會議は米國提案を續けてゐたが漸く意見打診を經たものの如く二十八日の代表者會議に於て……
一、米洲諸國の提携
一、西半球內歐州諸國の領土移管に關する規定
一、米洲領土に關する目前のウイルソン原則の再確認
一、ハヴアナ宣言に規定されたる本規定

發動機の大量製造
米政府、フォードと契約

【ニューヨーク二十八日發本社特電】アメリカ政府は國防計畫の一環として……

米長官詳言 避く

【ニューヨーク二十七日發本社特電】ハヴアナ來電、汎米會議において……

生產部面の再組織
工組產組兩首腦會見

【東京二十九日發同盟】……

遞信次官後任

【東京二十九日發同盟】大和田遞信次官は……

民政黨支部長會議

【東京二十九日發同盟】民政黨では八月六日本部に全國支部長會議を開催することに決定……

預金部資金局長の後任補充人事

【東京二十九日發同盟】大藏省では預金部資金局長の大臣官房への轉出に伴ふ後任補充人事は三十日の閣議を經て左の如く發令される
任預金部資金局長 企畫院第五部長 中村孝太郎
任企畫院第五部長 原口 武夫
任對滿事務局次長 竹內 德治

ソ聯アフガン通商條約調印

【モスクワ二十八日發同盟】ソ聯政府は昨夏アフガニスタンの首都カブールにおいてアフガニスタン政府……

東亞海運社長 清水氏昇格

【東京二十九日發同盟】東亞海運では三十日臨時重役會を開き社長河田烈氏の辭任に伴ふ後任社長に現副社長清水安治氏の昇格、副社長後任に專務內田茂氏の昇格を夫々決定する筈、また取締役向井忠晴氏の辭任に伴ふ後任には三井物產常務石川虎三郎氏が決定してゐる

人事

▲宮松一造氏 ▲横山助治郎氏 ▲菅野信則氏 ▲川本澤一氏 ▲加藤信一氏 ▲重本晫氏 ▲佐々波爲信氏 ▲本山文平氏 ▲平山泰治氏 ▲牧山堅一氏 ▲二井一馬氏……

地方分與稅委員會

【東京二十九日發同盟】內務省では二十九日第一回地方分與稅委員會を開催し分與稅法施行令案要綱に關し種々審議を重ねた結果原案通り可決した、依つて內務省では直ちにこれが成文化を急ぎ近日中に省令を以て公布することになつた

社告

用紙節約强化の國策に副ひ且つ時局による讀者激增の爲め八月一日より差當り更に水曜日及金曜日兩日の朝刊を四頁と致します。
右讀者各位の御諒承を願ひます。
昭和十五年七月三十日
臺灣日日新報社

舊稱 扶桑火災 海上保險
住友海上火災保險

小學館の教育漫畫と繪物語
新刊四冊
お子樣へ夏休み絶好の讀物！
愉快に興味深く、讀んで行く中にお子樣の情操を陶冶し、知識の向上を意圖せる新鮮明朗な教育漫畫と繪物語。海に山に家庭に！ぜひ一冊お備へ下さい。
漫畫 オ山ノチビチャン 小山內龍作並畫
オ山ノチビチャンはライオンの子ですが親に似ない臆病者の弱虫であつたが、いろいろの事件にぶつかり、だんだん強く勇ましく育つて行くといふ明るく樂しい新作の動物漫畫。低學年の方に適す。
漫畫 ナカヨシ完チャン 中村篤九作・横井福次郎畫
出征してゐる父を持つ「完チャン」は母に愛されながらすくすくと育つて行くといふ父母の愛情と又「完チャン」とその友達との優しい暖かい友情物語です。低學年向き教育漫畫物語です。
繪物語 ますらを モルナール原作・黑崎義介畫
外國名作を美しい繪物語としたもので勇壯な中にも涙ある純情愛國物語です。中に出て來る子供達の熱烈なる愛國心には誰しも心を打たれるであらう。中高學年向き讀物として適す。
繪物語 野口英世 木村毅作・伊藤幾久造畫
日本が生んだ世界的科學者「野口英世博士」の生ひたちより亡くなるまでを各頁共繪入りで正確に新作した傳記物語です。中高學年向きである。
只今發賣中 定價一冊四十錢
全國書店にあり。賞物御檢討の上お子樣へお與へ下さい。尚品切の節は直接左記へ！
東京神田 小學館 發行 振替 東京四五一〇七 大阪一一〇二五

社説

東亞と歐洲の新秩序連繫
近衞内閣新體制への要望

一

第二次歐洲戰爭は、先にヒトラー總統よりの最後提唱に對するチヤーチル、イギリス首相の拒絶聲明の發表の結果に依つて、次に來るものは當然ドイツ軍のイギリス本土襲撃の壯擧であることは明白で、此の點世界的に百％の興味を喚起して今かく〱と其の時期が待たれつゝあるのである。有體に言へば此の壯舉の結果に於ては大體にドイツの勝利を疑はず、ただどんな方法と經過とに於てイギリスが敗退するのか、それを種々想像し觀望して居るといつた具合で、ケント大公邸と共の一族がカナダ等の何處かの邊境に又は古の如き落ち延びて行くかといふ噂も此處に感じを與へてゐるとも思はれる。即ちいづれにしても過去數世紀に亙り覇を制して世界を席捲し、所在に海賊的行爲を飾り巧みに之を蔽うに巧妙なる辭句を以てして居る大英帝國も、正に没落の瀬戸際に立ち全面的に大破綻を孕み出してゐる。而して此のイギリス敗退の後に來るべきヨーロツパ新秩序なるものは、改めて言ふ迄もなくドイツを中心とする政治的及び經濟的の一大圏ブロツクを形成することは既早も疑ふの餘地が無いやうである。

二

即ち此の新秩序は勿論ゲルマン民族の世界制覇を確立せんとするもので、之が手段として第一に世界中のドイツ人の民族的綜合を強化すると共に、第二にドイツを盟主とする經濟ブロツクを建設するであらう。換言すればドイツに征服された民族又は國家或は自發的に協力せんとする國々が、それぞれ國内の經濟組織を調整し勞働、食料、工業原料等を安く供給する事に依て支配民族たるドイツ人の生活標準を高らしめる代り、ドイツ製品を購買すると共に其の安居樂業を保障して貰ふといふ、新任組が成るに相違ないのである。之が爲めにはシヤハト元國立銀行總裁や現在の經濟相フンク博士等が其の尊常なる學識と經驗とを以て綿密に編み出した計畫經濟に依て新組織を確立實行すべく、此の間殊にアメリカに世界の金が目下二百六十億ドルも偏在して居るといふ如き不自然を打開する爲めに、所謂金本位制を叩き潰して了はうの計畫もこれは實現するに相違ないのである。かうした新らしい任組に依てヨーロツパはドイツ、イタリア及びソ聯をそれ〲中心とした三つの勢力範圍にハツキリと色分けせられることとなるであらう。

三

北米アメリカが斯る如きヨーロツパの新秩序に對し、果して如何なる態度を取るかは別に考ふるを要しない。どんな態度を取らうが獨伊は必ず前述の方面に驀進を續けて之が實現を見ずしては止まないであらう。轉じて東亞に於ける新秩序の建設は果して如何。之に就ては周知の如く先般來日支國交調整會議が阿部大使と汪國民政府首席との間に南京の現地に於て進捗中であるが、幸ひに双方の呼吸もスツクリ合うて樽俎折衝中にあるが、最後の大團圓に到達するのも間近であらう。一方近衞内閣は今回衆望を荷うて國民歡呼の間に登場し來り、今や國防國家の樹立と共に所謂新體制を實現すべく最善の努力を傾倒しつゝある。四百餘州の支那全土は勿論、佛印、蘭印等を含む東亞の新秩序は、正に近衞新内閣の指導如何に依て我が國民の希望する通りに固立されるか否かが決定されるのである。其の責任の重且つ大は推して知るべきである。然もヨーロツパと東亞との新秩序は實に東京・ベルリン・ローマ樞軸を強化することに依つて多大の繋がりを持つべき筋道に在り、遣り方の如何に依ては、ヨーロツパの新秩序以上に顯著にして效果的なる新秩序が東亞に樹立され得べきことを確信し、近衞内閣の善處と大努力とを敢て要望するのである。

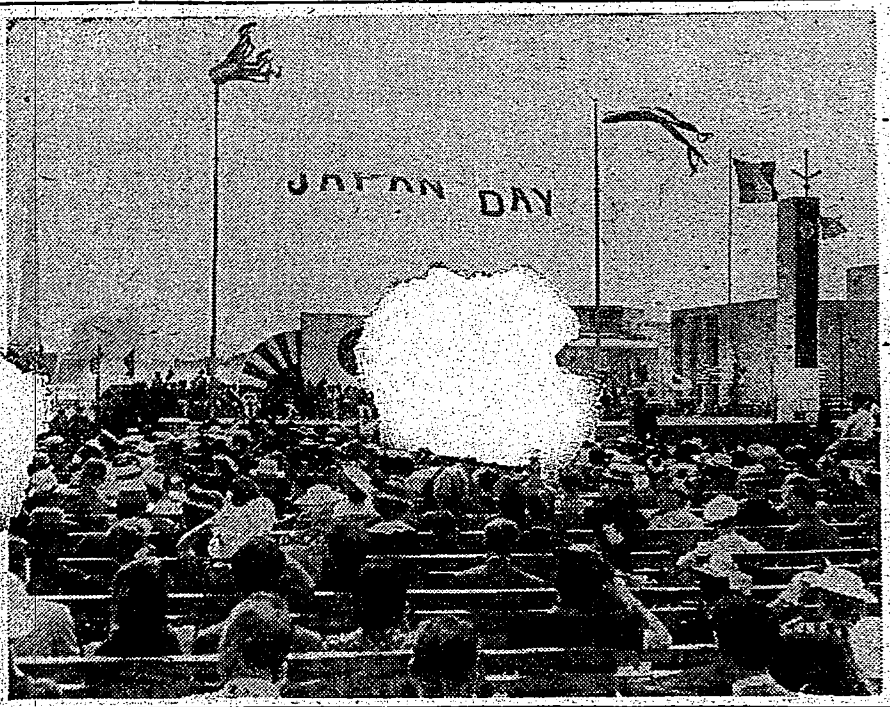

ニユーヨーク萬博の日本デー

近衞内閣と新政治體制（一）
統帥と政治の調整へ
革新政策の最重要課題

法學博士　中村彌三次

近衞内閣の使命

いふも畏き極みながら、上御一人の篤き御信任を辱ふし、下は全國民の輿望を一身にあつめて、近衞公は再びこの非常時日本の内閣に、その力量を首班として發揮されることとなつた。公こそ正に時代唯一の意見といはなければならぬ。然し時代が公に囑望する所以のものは決してその門地の故でもなければ、またその聰明における然諾子にあるわけでは勿論ない。一にその政策の革新性とその正しい實現の意欲とにあることを深く心に銘記されなければならない。

然らば先づ第一に近衞新内閣に期待せらるべき政策の革新性は、これを一體何のやうな點に求めらるべきであらうか。惟ふに、その最高の指標としては、對内的には疾くにその歴史的役割を果し終へてしまつた既存の政治、經濟、社會の諸機構に對して、寸毫も假借する所なき改革の斧鉞を加へることであり、對外的には荷くも東亞全般の國際關係に關する限り、いかなる歐米勢力の介入をも排して、その解決と保障とを與へ得るだけの强硬無比な外交機能と國防國家の建設とを遂行することであると信じたい。近衞首相が組閣完了の直後、第一回の記者團との會見に於て内外施政全般に亙る所信の陳述に際し、特に高度國防國家の確立と新政治體制の確立とをその施設の二大指標として語られたことは、特に如上の時代要求に照應するものとして、十分高く評價せらるべきものであると思ふ。

然らば、さうした二大指標に基く新内閣の具體的方策は何うか。對外的方策については暫らくおき、私は憲法といふ自己の專攻の立場から、主としてそれに照應する國内體制の新方策について、二三の重要事項を考察して見たく思ふのである。この點については、一般に傳へらるる如く（1）所謂新政治體制の結成（2）首相の權限強化（3）少數閣僚制の確立、從つて國務大臣と行政長官との職務分離（4）統帥と政治の調整、就中國防會議體の新設等が、その最も主要な革新的要點かと思はれる。

新政治體制

まづ新政治體制の結成は、公の意向よりすると、目下のところ、黨派的新黨の結成目標としてのみ取上げられ、餘余の政治的諸勢力の一般的綜合機關には觸れないものの如くである。然し、これは結黨の政治概念としてなら格別、所謂一國一黨の如き政黨政治の機能を公の主張の如く、根本的に否正し得べき所以ではないと思ふ。なぜかと言ふに、元來一國内に二箇以上の對立政黨又は政治勢力を認めて政爭自由の原理に立脚する以上は、たとへ其の標榜する世界觀、人生觀が公の政綱と指導とによつて多少改められ得るとしても、ただ政權爭奪は黨派結成の主要目的たらざるを得まいし、從つて議會政治のあらゆる面と疵とが、自ら大政翼賛とは凡そ縁遠い方向にむかつて走ることは必定であるからである。故に眞に革新日本の新政治體制たるべきものは、結局一國一黨の原理に立脚して、國内のあらゆる政治的諸勢力を綜合化したものでなければならぬと確信する。公は一國一黨の政治形態が恰もわが皇國國體の本義に戻るかの疑惑をいだかるるやうだが、勿論公の危惧せられる通り、その黨の總裁たる者が必ず首相になるといふことであれば、まさに大權干犯の結果を招來するには相違ない けれども、わが國の内閣は元來大權の御信任によつてのみ、その去就を決することが憲法の精神であり、ただ又さうした與國政黨が假令陛下の大政を翼賛し奉ることに立黨の根本精神をおく以上は、たとへ一黨萬外人林の上に内閣組織の大命降下を見ることがあつても、依然その陛下に馳せて陛下御信任の内閣を支援すべき道理ではあるまいか。一國一黨の原理と大權内閣の原則とは、決して彼此相容れ難い二律背反ではあり得ないのだ。よつて、かうした擧國政黨の大政翼賛態形よりすれば、今後の政黨は須らく一國一黨の建前をとり、かつその國法的地位もかの軍隊機構における各種統帥組織の如く、兵器機構における軍事の如く、一種の政治的統帥機構として國家機構のうちに組み入れらるべきであり、かくしてこれをわが全國民層に對する唯一の權威ある政治的組織化乃至啓發宣傳の機關となすべきであらう。またかくしてこそ、始めて近衞内閣の政治的革新性を具體的に實現し得べき所以だと信じたい。

首相の權限強化

次に取上げ得るのは、首相の權限強化に關する問題である。現行憲法の正統派的解釋からいふと、首相も他の國務大臣も、大政輔弼の職責上全く獨立對等の關係にあり、唯僅に内閣官制第二條によつて國務の統督にわたる事項に關して、これが奏上宣下の專占的職權を保有し、かつ行政各部の統一を保持すべき職責を有するに止まる。尤も阿部内閣當時の改正によつて、首相は國家總動員法の施行に關して監督及び指示の方式による若干の統制權を有するに至つたが、その程度のものなら既に現行官制第三條にもあり得るのであつて、政治的意味における首相の權限強化策としての價値はゼロである。

惟ふに、從來歴代内閣がその統合力の點において脆弱であつた主原因は、一面に於ては行政各部に蟠まるセクショナリズムのために、その政策の一貫性や徹底化を缺き易く、他方においては國務大臣相互の間にも、大政輔弼及びその責任に關する獨立對等性を固持して屢々國内の統一を亂るが如き傾きがあり、殊に責任ある者はその前提として意思及び判斷の自由なかるべからずとして、閣議は常に全員一致を要し、從つて一人の反對者あるも終に閣議は不成立の止むなきに至ることなどの點にあつたとされてゐる。よつて、かうした障碍を除いて眞に内閣の統合力を強化するためには、まづ各省大臣の奏請及び奉行の權限を首相の一手に集中し、また閣議は必ずしも全員一致を要せず、若し閣僚の意思が可否同數に分るるならば、首相の自ら決する所に委ねるべきであらう。殊に擧國結成閣議の如きにおいて然りとする。かくして名實共に首相を内閣の首班たらしむべきではあるまいか。勿論さうした首相の強硬決議を試みた場合、そのことに關する一切の責任が決議者たる首相一身の上のみにかかるのはいふまでもあるまい。

少數閣僚制

第三は、少數閣僚制の問題である。元來が現行憲法の建前からすれば、國務大臣は必ず各省の數に應じて任用されなければならぬといふ法理はない。勿論憲法第五十五條には「國務各大臣ハ天皇ヲ輔弼シ其ノ責ニ任ス」とあり、内閣官制第一條にも「内閣ハ國務各大臣ヲ以テ組織ス」とあるから、國務大臣の數は複數であることを要する。ゆえに少くとも二人以上を必要とすることは勿論だ。然し最大限についての制限は全くない譯だ。從つて四人・五人乃至七人、幾人でもよい譯である。して見ると、近衞公の常に理想とせらるる少數閣僚制は、既に現行憲法の下においても、何等の抵觸なく直ちに移植せらる得べき形式なのであつて、要はこれを奏請して陛下の御裁許を仰ぎ得るか否かにあるのみである。固より從來の如く一國の政治機構が軟弱の黨派的對立狀態にある場合には、それらの協力を求めるために、是非共そこに按排する所謂大臣病患者に對して閣員範圍といふ彌縫的注射療法を試みるのでなければ、到底その目的を達成することは不可能であつたが、前述の如き一國一黨の新政治體制に立つた以上は、最早さうした注射療法を要しないであらう。故に、少數閣僚制は、少くとも一國一黨の政治體制と不可分の表裏關係にあることを注意しなければならぬ。

なほこれに關聯して考ふべきは國務大臣と各省長官との職務上の分離問題である。少數閣僚制をとる以上、行政各部の長官を悉く國務大臣の地位に揃へることの不可避なのはいふを俟たない。それかといつて世間一般にいふが如く行政各部を綜合して行政各部の數と少數閣僚制における閣僚數とを略過不足なからしめんとする方策は妥當でない。なぜかといふに、今日の如く國家職能の複雜化しつつある現狀においては、行政各部の事務は益々職能的に細分化の必要こそあれ、その綜合の如きは言ふべくして而して行ひ難い空談にしか過ぎないからである。ゆえにかかる國家作用の職能的分布化及び能率化の要請と少數閣僚制とを調和せしめんが爲には、國務大臣と行政長官との職務上の分離は絶對不可缺の條件なのである。但し少數閣僚制の下においても、國務大臣たるべき者が同時に行政各部の長官を兼ね且つ行政各部の長官が閣議に出席して發言し得る權利をもつことは（表決權はないにしても）敢て差支あるまい。内閣の政策と行政各部の施行との間によき調和をはかるためには、却つて有利な結果ともなるであらう。

兵政和協の保證

かくして攻究を要すべき革新政策の必然的重要課題は、政治と統帥との相互的調整への問題と關聯してくるのである。今後の國際情勢の推移とそれに對應すべき高度國防國家の體制の整備上からいつて、それは他の如何なる問題よりも遙かに緊要な、近衞新内閣の一大革新政策問題だと信じたい。首相の意向として一般に傳へられる所によれば、所謂最高國防會議をもつて、さうした政治及び統帥の調整機構たらしめんとするの如くである。然しながら、若しこの最高國防會議なるものが、陸海軍統帥部長以下の統帥の補佐機關に加へて、政務輔弼たる首相、外相等が少くとも出席發言の權限を得ることになれば、たとへ軍令事項に對する表決權はないにしても、かかる出席發言の限度においては、わが現行憲法の建前たる兵政二元の制度に對して、一の重大な修正を加へることになりはしまいか。私はこの點について一應その憲法適合性に關する多少の疑義を挾むものである。

然し、解釋の仕樣によつては、恰も憲法第五十四條によつて國務大臣等が、帝國議會に出席し發言し得るからといつて必ずしも議會の立法協賛權の侵犯になる譯ではないと同樣に、首相、外相等が最高國防會議に出席して軍令事項に關する發言の機會を得たからといつて、敢て統帥權を干犯するといふ法理は立つまいかと思はれる。若し、この點に關する大した異議なくば、かうした最高國防會議體こそ、今日及び今後のわが國家總力戰下く必要とする效果的な兵政和協、軍民一致の保障條件であり、かつ若し、これに成功し得るとすれば、近衞内閣の最も輝かしい功績の一つに數へ得べきものと豫想したいのである。

我が三浦總領事 斷乎所信を表明
テロ防遏 領事團會議で

【東京特電】（上海發）三浦上海總領事は去る二十二日在上海領事團首席領事代理ボールシール氏（デンマーク）より市參事會議長ケズウイツク氏の要請に基き共同租界内のテロ行爲防遏に關し同二十二日午後領事團會議を開催すべき旨の通知を受領したが、領事團會議を斯くの如き重大問題に關し斯る短時間の豫告を以て開催する事は妥當を缺くを以て同會議を廿五日午後に延期せん事を要求した、右要求により領事團會議は廿五日午後三時半より工部局會議室に於て開催、首席領事代理シール、デンマーク總領事司會の下に三浦總領事始め英、米、佛、伊、ソその他各國總領事或は領事十四名出席、共同租界テロ行爲防遏に關する決議案を中心に評議が行はれたが、三浦總領事は日本側の見解を堂々披瀝論難し、右決議案に反對した結果會議は何等結論に到達せず六時半散會、來る八月二日會議を再開する事となつた、尚首席領事代理始め各國總領事は日本側の主張を然るべく取入れ決議案を再考せんとの希望もあつた爲め三浦總領事は時間の浪費に終るべき恐れ多分にあるべきを言明した上會議席上に同意を與へたものと見られる

我が見解を披瀝

【東京特電】（上海發）三浦上海總領事は領事團會議の席上テロ行爲防遏に關する決議案に反對し左の如く我方の見解を披瀝した

我が當局として上海の治安確立を要望する點に於て決して人後に落つるものではないが參事會ケズウイツク議長の取つた手段を以て妥當なるものと認めることは出來ない、即ち第一ケズウイツク氏の要請は首席領事に宛てられたものであり首席領事はこれを各領事に回付しその考慮を求むべきであるに拘らず、ケズウイツク氏は要請狀と同時に新聞に發表したのであつて同狀が關係各國總領事に送達されたのは公表後約四五時間の後であつた、第二に共同租界の治安維持の問題は頗る重大なる性質を有する事はいふまでもなく、斯る重大なる問題に關し豫め發し或は何等かの意見を調する場合には先づ市參事會員に諮るべきものであるに拘らずケズウイツク氏は此の手續をとつてゐない、第三に市參事會は領事團の監督下にある機關である、若し今回の如き重要事項發生せば領事團の助力及び指圖を仰ぐべき地位にあるのである、領事團は獨自の見解に基きとるべき措置を講ずべきである、領事團會議開催を適當と認むるに於ては自から之を決すべきである、然るに被監督機關たる參事會の議長が領事團に對し至急會議の招集方を指圖するが如き態度に出た事は本末を顛倒したもので越權も甚しき行爲である、尚領事團の如き權威あり且つ嚴重なる手續を遵守すべき團體は決して輕々に行動すべきものではなく前述の如き不用意なる申出に動かされ急遽會議開催を提議したる首席領事は領事團の威信を失墜せしむるものではないか、我が當局としては治安維持の必要に就ては何人にも劣らず之を痛感してゐるのである、何人よりもその抜本塞源對策を熱望してゐる、支那事變勃發以來上海に於けるテロ行爲は常に政治的背景を有してゐる、斯かる暴戻の

根本的原因は重慶政府の指導下にある抗日組織或は個人が共同租界及び佛租界内に於て反日行爲を企み或は之を實行することが依然として許されてゐるといふ點にある、吾人は此の根本的原因を除去し重慶側諸分子をして活躍の餘地なきに至らしめねばならぬ、之が實現すれば政治的テロ行爲の根絶期して俟つべきである、更に重慶側諸分子を共同租界から驅逐せねばならぬ理由として吾人は率直に左の事實を指摘せねばならぬ即ち事變勃發當時日本軍は遙かに優勢なる支那軍を上海附近より驅逐し共同租界の安全を確保したのである、然し乍ら戰鬪の途中においては我が軍が屢々危險に瀕した事もあつたのであるがその際

日本軍が支那側の蔣政權と消えてゐる如く黄浦江の藻屑と消えてゐたものとしたら共同租界の現狀はどうなつてゐたであらうか、當時上海に居たものは何人も此の萬一の場合を想像して戰々兢々としてゐたのであり此の事實に關しては儼乎たる物的證據が殘つてゐる、共同租界の今日健在してゐるのは全く日本軍の恩澤に負ふものである、然るに逃亡せる蔣政府が租界は中立なりとの假定の下に租界内に各種の機關を設け又諸分子を潜入せしめ思ふ儘に反日行爲に狂奔してゐるのは餘りにも不合理である、問題は租界が中立なりや否やに存するのではない、工部局及び關係各國總領事が當地方は南京政府の

支配下に在る事を完全に認識し重慶側分子の策動を封じ更に新政權と協力するに非ざれば單に決議を採擇し之を公表しても何等の效果をも擧げ得ざるものなるを以て決議案採擇に斷乎反對するものである

第六十期決算（昭和十五年六月三十日現在）

株式會社 臺灣商工銀行

[illegible]	[illegible]

牛馬車タイヤ　新品中古各種ホイル荷車組立一式　東京タイヤ工業株式會社

大阪商船 出帆

東亞海運 基隆出帆

日本郵船 基隆出帆

辰馬汽船 基隆出帆

大連汽船 基隆出帆

丸一組

アチラを向いても　コチラを向いても

高砂ビール

口腔外科 レントゲン科
臺北市京町三（春日通）臺灣銀行横通り
道野齒科醫院
電話七〇六一番　道野次郎

臺北春大競馬

全島競馬ファン待望の
臺北市川端競馬
お名殘り競馬
馬場其他の手入も順調に進捗しました
愈々
八月二日（金）八月九日（金）
八月三日（土）八月十日（土）
八月四日（日）八月十一日（日）
六日間開催
決定

主催 臺北州畜産會

ライオン齒磨

ライオンを使つて戰時生活の刷新へ！

ライオン齒磨は、ムシ齒及び齒槽膿漏の原因たる齒垢及び細菌に對する吸着滅菌力が迅速で然も確實ですから、一回の使用量が少量でも效果は顯著です。時局向齒磨として各方面の絶讃を博してゐる所以であります。

第三回
マツダ家庭電氣メモ
電球取扱ひ上の注意

電球は點燈中より消燈中の不注意によつて切れる場合が多い。
電球や笠のほこりをふきとる場合やはたきをかける場合は片手でつかまへてなるべく震動をしない樣にする事が必要です。その注意がひいては資源愛護となるわけです。

電球と云へば　新マツダ！

五　拾年の歴史が語る信用あるマーク

吾　社が誇る世界的發明二重コイル纖條

明　るくつけて然も電力二割節約

新マツダランプ

東京芝浦電氣株式會社　マツダ支社

マツダ晝光電球

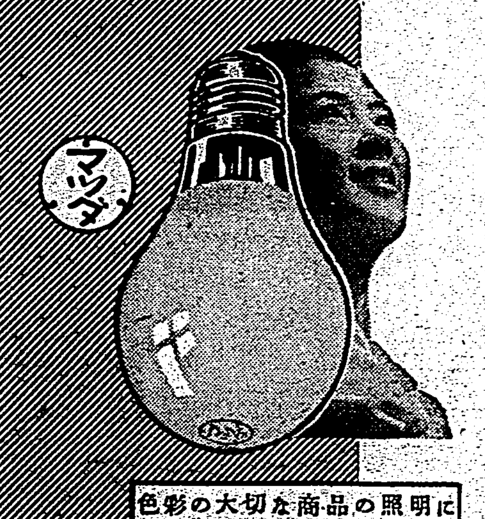

色彩の大切な商品の照明に

夏の夜の御家庭の清涼照明に

甘蔗稈を粉碎して 漬物・食品の調味料
糠不足の代用にも滿點

甘蔗の莖稈をそのまゝ粉末とすれば、極めて有益なる食品原料を得べきは當業者の等しく認むるところであるが、これを粉碎するには充分乾燥しなければならず、然るに甘蔗は元來多汁にして且つ纖維物質を含有するのでこれを天日乾燥するときは優に十數箇月を要し、また普通の乾燥をするときは多額の費用を要するので經濟的にこれを粉碎するは殆んど不可能とせられたが、臺北市大稻埕北千東町六〇五林開泰、本間欽夫兩氏の共同研究は遂にこの困難を克服し有效に迅速且つ經濟的にこれを乾燥粉碎し漬物の母床料、食品の調味料として好適なる甘蔗粉末を得ることに成功、この程特許となつた、この方法は甘蔗の莖稈を適當の長さに切斷し、次に莖稈の纖維質を利用し移動する加熱鐵板上に直立せしめ鐵板に接する端末が黑焦する程度に加熱し、衝擊式粉碎機を利用して粉碎し極めて容易に且つ經濟的にその目的を達成するものであり、實施例を示すと次の如くである

甘蔗莖稈を適宜の一定の長さ、例へば一寸乃至四寸程度（この際節部を除去すれば一層有效である）に切斷し移動する加熱鐵板上に直立せしめ鐵板に接する端末が黑焦する程度に加熱する時は莖稈含有水分の一部は蒸氣化して莖稈に存する微細纖維孔を通して盛んに發散し揮發分の蒸發を促進するのでその含有水分を一〇%程度に乾燥せしめることも比較的容易であり、斯くして乾燥した材料を天日乾燥に移す時は一層有效且つ迅速に目的を達することが出來る、そこでこの含有水分一〇%程度に乾燥したる材料を衝擊式粉碎機にて處理すれば如何なる微粉末にも粉碎することが出來る

この方法により得べき粉末甘蔗は自然にこれに含有する糖分を利用して例へば醬油に於ける麹の如く漬物類の母床料として使用するかまたこれを麹等に加へて漬物原料として利用する時は含有する纖維質と糖分の作用により普通の糠を使用する場合よりも一種の風味を與へるので極めて有益なものである

臺灣商工會議所
第八回常議員會開く

第八回臺灣商工會議所常議員會は二十九日午前十時十五分より臺北鐵道ホテルに於て開催された、出席常議員は

臺灣商工會議所副會頭木村泰治、基隆同會頭近江時五郎、新竹同副會頭新原龍相、彰化同會頭佐藤房吉、臺南同副會頭栗山新造、嘉義同會頭白井一、屏東同理事小平文次

で同役外に出席者

臺灣商議理事水越幸一、臺北商議副會頭三卷俊夫、主事花香伯頁、基隆副會頭和泉禰次郎、理事淀川喜代治、臺中副會頭田邊誠一郎、主事岩永文藏、彰化理事小川吉夫、臺南主事藤爾志郎、高雄理事坂田國助

以上本山、中村、和泉の三氏を除く全員で木村泰治氏會長として開會の挨拶に引つづき出席人員の報告から議事に移り結局次の如く（原案）可決、三十日の總會に提案されることとなつた

▲協議事項

一、昭和十四年度臺灣商工會議所事業報告の件（承認）

二、昭和十四年度臺灣商工會議所收入支出決算及同年度臺灣物業相談所收入支出決算承認の件（承認）

三、昭和十五年度臺灣商工會議所收入支出豫算變更の件（原案通り議了）

四、本島に商業組合法施行促進方當局に建議の件（四、七十一を合併審議の結果修正可決）

五、發明品並に代用品の試作費補助に關し當局に建議の件（原案通）

六、全國理事會に出席の件（三名出席に決定）

七、物資需給の圓滑を期する爲め速に配給機構を整備し適正價格の迅速なる制定を要望す、殊に生活必需品の配給に對しては物價、物資の圓滑なる調整を期する爲め一段の考慮を要するものありと思料す（合併審議）

八、高砂族を島工業勞働者たらしむる保護育成方陳情の件（某議、原案通り）

九、住宅難緩和の爲め資材增配並び先擴讓方陳情の件（某議、原案通り）

十、利潤稅に關する件（撤回、建議濟）

十一、內外地間物資移入規制の確立に關する件（審議、合併審議）

十二、今後に於ける各議所の機構若は職能改革に關する件（保留修正可決）

▲命令事項

一、常議員會開催の際は支障なき限り總督府關係各局の部出席を乞ひ本會議終了後一、二時間官民懇談會を開き官民間の意見の疏通を圖ると共に時局對策の打合をなすこと（可決）

二、物業相談所國庫補助金至急下付方に關する件（審議）

昭和十五年度收入支出豫算變更

一、臺灣商工會議所は昭和十四年度に於て殖產局長より物價調查の委託を受け臺北商工會議所外全島八商工會議所に於て（一）物品販賣價格（二）重要物資生產價格（三）勞働賃金（四）物品販賣業者利潤率（五）價格等統制令運用に依る影響に對し昭和十五年二、三月現在の調查を行ひ答申する所ありたるが今回昭和十五年度同調查に對し委託金五、五〇〇圓下附あることに決定せるを以て左記の如く昭和十五年度臺灣商工會議所收入支出豫算の變更を爲さんとす

一、昭和十五年度臺灣商工會議所收入支出豫算の內收入第四款補助金に物價調查委託金五、五〇〇圓を計上し支出豫算に於ては第三款所費第一項調查費に五、五〇〇圓を計上し之に伴ふ昭和十五年度臺灣商工會議所收入支出豫算の變更を爲さんとす

二、昭和十五年度臺灣商工會議所配布額を [illegible] 一、〇〇〇圓を保留し左記の如く之が配布をなす

臺灣商工會議所	四〇〇圓
臺北同	五〇〇圓
基隆商工會議所	四〇〇圓
新竹同	五〇〇圓
臺中同	四〇〇圓
彰化同	四〇〇圓
嘉義同	五〇〇圓
臺南同	五〇〇圓
高雄同	五〇〇圓
屏東同	四〇〇圓
計	四、五〇〇圓

三、前二項の決議並に物價調查委託に對し當局の指示あるときはこれが更生實行を臺灣商工會議所會頭に一任すること

臺灣製糖 化學工業に進出

【神戶二十九日發同盟】臺灣製糖では多年の研究が報いられバガスを乾溜してバガスの持つ有機的成分を化學的に抽出しタール、メチールアルコール、クレオソート等時局下緊急の藥品を製造、更に乾溜した後に殘るバガス灰から活性炭素を製造する計畫で他方バガス、パルプ製造にも乘り出すことになり少くとも之に要する資金は二千萬圓以上に上ると見られるが同社が化學工業界に進出することになつたことは今後の發展とともに非常に期待されてゐる

商工銀行 [illegible]

臺灣商工銀行第六十一期定時株主總會は二十九日午前十時より同行樓上に開催、來賓として府金融課長代理、家倉氏、臺銀頭取代理 [illegible]、其他株主 [illegible] 出席、郁松頭取議長席に就き出席株主の定數超過を宣し [illegible]

一金四萬圓	法定積立金
一金參萬圓	準備積立金
一金參萬圓	新築資積立金
一金貳萬圓	別途積立金
一金四萬圓	行員退職慰勞資金
一金一萬圓	役員賞與金
一金七萬七千六百九十五圓五十錢	配當金（年六分）
一金十萬四千八百二十八圓九十錢	後期繰越金

郁松頭取の殘した功績

臺灣商工銀行の頭取たること三年と三ケ月、功成り名遂げて郁立誠三十郎氏は年を好機として廿九日の總會で退任することになつた、郁松一藏氏の功績は同行の重役株主 [illegible]

專務就任の與田氏

新再保會社設立
八月初旬は成案見込

【東京二十五日發同盟】戰爭の擴大に伴ひロンドン市場との再保險取引關係が益々困難となるため國內保險會社は民營の再保險會社を設立し以て國內消化を圖る [illegible] 八月初旬には具體的成案を得る [illegible]

籾買入の割當に付
土壟間業者から陳情

本年一期作籾については土壟間に對する地方廳の購入割當比率が從來に比して極めて不公平に失して [illegible] 臺南州米穀同業組合上田唯一氏、斗南米穀 [illegible] 二十九日來府當局に陳情するところあつた

一期管理米移出
沖繩へは一萬八千餘袋
朝鮮移出は八月に延期

一期管理米の內地向移出は二十九日現在に於て六十五萬袋に上るが之を仕向地別に見ると

東京	一七五、〇〇〇
名古屋	三〇、〇〇〇
大阪	二六〇、〇〇〇
神戶	一四五、〇〇〇
門司	四〇、〇〇〇

となつて居り沖繩向の一期米移出は本月二十八日高雄出帆の基隆丸に依る五千七百袋を以て積切りとし通計一萬八千四百袋に上つてゐる、尙府米穀局では本月下旬朝鮮に向け二萬袋の移出を行ふ豫定であつたが船便の都合で八月上、中旬に延期された、因みに二十九日現在の買上米在庫數量は次の如し

△基隆	蓬萊	一六、九五三
	在來	九、七五三
	丸糯	一〇、〇〇〇
△高雄	蓬萊	二〇、三八二
	在來	一四、八九〇
合計	丸糯	一、四六六
	蓬萊	一〇、〇〇〇
	在來	五、〇〇〇
		七九、五〇八袋

松岡殖產局長
三十日空路上阪

松岡殖產局長は阪神地方製鍊事業の視察並に大阪商工會議所に於ける會議出席のため三十日朝空路出發した、その旅程は八月一日臺北發朝に、三日阪神、六日はラヂオ放送、六日は中之島公會堂の同國會に出席 [illegible] 八日の蓬萊丸で歸臺の豫定である

農務課長歸臺

新竹州農務課長は [illegible] 出張中の佐々木農務課長は二十九日 [illegible] 歸臺した

臺銀の幹部異動
（寫眞は退任せる郁松頭取）

臺灣銀行では二十九日、臺灣商工銀行頭取に就任の與田四郎氏退職に伴ふ幹部異動を次の如く發令した

東京支配人	參事	成田文雄
命本店支配人兼福州支店支配人 東京店營業課長	參事	但木一王
命東京支店支配人 神戶支配人	參事	宮田眞治
命東京頭取席支店課長 廣東支配人	參事	金田武治
命神戶支店支配人 上海副支配人	主事	石黑信一
命廣東支店支配人 東京管理課次長	主事	田村宏
命上海支店副支配人 東京調查課勤務	書記	吉丸儀六
命東京頭取席管理課次長 厦門支配人	主事	高橋近信
命臺北頭取席調查課長 東京支店課勤務	書記	小幡次郎
命厦門支店支配人 東京支店課長	參事	岸充治
依願免參事 本店支配人	參事	與田四郎

異動評

右異動を一瞥するに今回の移源が本店支配人及び東京支店課長席といふ樞要のポストたるだけに上層に亙つて店況に刷新し得るチャンスであつたが、內外政治經濟情勢の重大化に鑑み動きが [illegible]

有機質肥料の統制體系化

【東京二十七日發同盟】有機質肥料の一元的統制の爲設立された有機質肥料會社では從來の統制品目たる大豆粕等を始め、魚粕の二種類に今回更に植物性油粕を加へることとなり關係各方面からの旨二十九日附を以て告示、八月一日より實施される、之により該當業者並に輸移入業者の同社に對する配給系統は一應體系化されたわけである

臺灣靴工業聯合會總會

臺灣靴工業組合聯合會は二十九日午後二時より臺北市公會堂にて臨時總會を開催出席者は十一組合二十一名であり、默禱の後、會長岡正介氏議長席に就き一場の挨拶をなしそれより議事に移り次の承認及び決議事項を決定臨席の南署松岡經濟警察係官の訓示あり四時過散會した

一、臺灣製靴工業株式會社を聯合會に加入の件承認す

二、皮革配給は督府の御方針に依り各州別に決定せられたるも各會員は配給皮革の融通をなし有效適切に圓滑なる島內消化に努力することを誓ふ

又皮革の配給に付其の配給系統は現狀の儘にて差支へ無きも皮革販賣會社より割當率通り各靴組合に直接配給を受け皮革商に對する二割の利益は從來の通り支拂ふこととし聯合會は此の實行方を當局に陳情すること

三、臺灣製靴工業株式會社が新製品皺革に對し督府に陳情中の配給方法は時機に適する方策にして聯合會は衷心より其の實現を要す

四、臺灣製靴工業株式會社が皺革材料を以て生産したる製品は全

內外商況（廿九日）

臺北信組が定期貯金開始

臺北信用組合では從來定期貯金の取扱ひをしてゐなかつたが、此の度貯蓄奬勵の國策に順應する見地から、組合員及び員外一般預金者のため定期貯金の開設をなすことになり準備中のところ役員會の決議を經て來る八月一日から取扱ひを開始することとなつた、因に利息割合は左の通りである

六ケ月　年利三分七厘

一ケ年　年利三分八厘

株式 賣手詰多く小締る

兜町前場況

【東京二十九日發同盟】當限納會當日で整理商內が目立つてゐるが一般に整理筋の手詰めが目立ち過々の裡に大體上伸したものが多かつた新東も前半保合商狀であつたが環境諸株の好調を眺めて賣物薄く一歩引締めて手堅い成行を示した

兜町後場況

【東京二十九日發同盟】當限の納會と共に俄かに閑散化し、保合一圓千里に進行したが相場は買りの手詰め一巡で早くも伸び悩み步調となり主力株の如きも高値を買戾されて足踏み狀態を續け後半頃に軟化して引けた

東京期短後場

（表省略不可 — 寄・引・高・安）

	寄	引	高	安
東新	一二九三	八四	九三	八四
大新	六六二	一	六二	五八
鐘紡	一五四九	四四	四九	四〇
鐘新	九五二	四八	五四	四六
帝人新	九四二	三三	四二	三三
東レ新	八〇五	一	〇五	〇〇
日魯	六七三	一	七四	七三
日窒	七〇五	〇二	〇五	〇一
郵船	九二九	二七	二九	二六
商新	七七二	六六	七二	六六
重工	一	一	七五五	五四
日石	七三四	三四	三四	三四
日立	八〇一	一	〇一	〇〇
満業	六八〇	八四	八四	八〇

東京長期後場

富士紡	六五五	同新	三五九	
鐘紡	一五四八	鐘新	九五三	
日清紡	九五五	片倉	三〇八	
帝人新	九四六			
洋紡工	五五〇	同新	三四三	
帝麻	九四〇	鐘紡新	二五八	
沖電紡	三〇〇	日鐵新	五五三	
東株	一三〇〇	東新	一二八大	
郵船	九二九	同新	七七五	

東京市中コール
【二十九日本社特電】

	安值	高值	標準
翌日拂	〇・〇〇	〇・〇〇	〇・〇〇
月越物	〇・九〇	一・〇〇	〇・九五

日銀帳尻（單位千圓）
【二十九日本社特電】

發行高	三、三二五、八六六
正貨準備	五〇一、二六〇
預金	一九二、〇五〇
貸出	九〇〇、六六六
限外發行	九〇〇、〇〇〇

大阪短期後場

	寄	引	高	安
日魯	六七二	七三	七三	七二
水產新	五五六	五五	六六	五五
日石	七四〇	一	四〇	四〇
日立	七九九	一	九九	九九
鋼管	七〇四	〇一	〇四	〇一
満業	六八三	八三	八三	八三
商船	九三三	三〇	三三	三〇
郵船	九三三	三〇	三三	三〇
倉新	五五八	五六	五八	五六

財界 株界

【東京二十九日發特電】基本國策は八月一日を期して中外に闡明されることになつたが、市場は當限納會に直面して賣方の利喰手詰と踏上げて前半弱る好調を辿り三菱重工業の如き當限が一部十一圓六十錢も騰貴して注目を惹いたが後半當限落ち合せ立合となつてから實ふ反動化し賣方の手詰一巡すると早くも戾り速めの賣物を浴びて軟化するものあり相場が幾分高下顯著な市況であつた

臺灣現地醫師試驗問題

解答及滿洲國醫師考試問題解答集
附醫師受驗重要參考問答集

一部金拾圓 送料五十錢

發行所 東京市芝區…… 興陽醫學俱樂部

この比類なき三大性能
ウテナ 別製 水白粉
●白粉の粒子に新工夫があるのでどんな肌にも美しくノヤ
●特殊の美容成分が地肌を刺戟や汗や脂ら守ります
●明るい色調は鮮に地肌の調子を生かして爽やかなお化粧が出來ます
B.58

●頭痛にノーシン●

頑固症はこれに限る！
白癬菌が寄生するため發病する水虫、タムシ、インキン、ハタケなどは仲々頑固で治り難いものですが、ペルゼムだと不思議にグングン輕快します。それは滲透性殺菌力が強いので如何に頑強な白癬菌も殘らず撲滅されて了ふからです。
全國有名藥店にあり（紙入・五十錢）
Z―10
ベルゼム
しみず・痛まず
腫れ・痒み止め
味の素本舖直系 資生製藥株式會社 東京・京橋・寶町二丁目 振替東京六五〇七番

吉川英治著
三國志
今や全國的人氣の中心となり、日夜感激と興奮の嵐の中に讀み續けられてゐる本紙連載の「三國志」―人生修業の上に、處世游泳の上に、この不滅の名作を何とかして子孫の爲めに遺したいといふ滿天下の熱烈なる要望に應へ、我社は紙不足の折にも拘らず、大英斷を以て廣く天下に發賣、聖戰下出版報國の微意を致したい念願であります。
三國志―稀有雄大にして波瀾萬丈のこの物語の魅力は、いくとせ幾億の人々の間に親しまれ、熱讀され、如何に多大の興味と感激とを與へ來つたことか、今や巨匠吉川氏の健筆に甦つて全日本人の書架を飾る日が遂に來たのだ。吉來、社會に出る前に、事業を計畫する前に、一度は三國志を讀んで、その兵法を吞み込んでおかねと、思はぬ處で失敗すると言はれてゐる名作の機會に一本を備へて愛讀者諸賢！ 將來を計畫されんことを！
巻の一『桃園の巻』 定價一圓二十錢
全六卷の豫定、逐次刊行、四六判九ポルビ付、全國書店に有 東京・小石川 大日本雄辯會講談社發行

肌の若返りに 健康化粧に 日ヤケ止めに
夏の刺戟は肌に一番恐しい…皮脂と汗の過剰分泌で肌面は緩く弛んで日に灼かれ、皮下は榮養不足で疲れ果てる…今こそクラブ美身クリームで肌に直接ホルモン・ヴィタミンの榮養分を！夏負け知らずの健康肌を肌の芯からお作り下さい！
C-N22

クラブ美身クリーム
榮養が肌から滲透して若く美しくする
ホルモン及びヴィタミン配合

牡丹崩れず（150）

竹田敏彦 作
岩田專太郎 畫

謎の紹介狀（五）

すると、石黒も、その傍から、

「さうです。世間の馬鹿な何と言はうと、もうそんなことは眼中にない。過去の時代の夢となりました。日支の提携に陛下も仰有いました。現代日本の新しい目標だ。そんな時ならぬ大陸の變化に捲れてゐる邦子は、共に語るに足りない事だと……」

「勿論、私もさう申してゐます」

邦子がはじめて、はつきりと言った。

「しかし、それは理想でありまして、それを紙の上に行ふのはやさしいが、日支の提携はいつも崩れるのです。陛下に向って、ただそのために東亞の建設は、先輩の努力を繼いでゆくのです……」

「さうです……大木閣下も、それを仰有いました。子供にキヤラメルを與へて頭を撫でるくらゐで、支那の民衆ができると思へば、大間違ひ。今度の建設に就いても、一番面倒なのは、その一點——一度に中國民を理解し同情して、その良心を實際に移すことだ。それが立派に行はれないでは、興亞の意味が、何處にあるのかと……」

「全くでございます。けれどもまた、これほど實行の難かしいことはありません。しかし、もう一度それが行はれなければならない時期が來てゐるのです」

邦子は、しみじみ述懐した。

石黒が、

「小母さん……」

何か突然に思ひ込んで、邦子に呼びかけた。

「僕、そのことについて、御相談があるのです」

「何ういふことでございませう」

「僕は、僕、四五日前に、突然今の命令を受けたのです」

「まあ……」

「しかし、閣下に極いほどの恩でもないので、一向構はないのですが、それで、この際、思ひ切って支那へ飛び出して行かうと思つてゐるのです……御承知の通り、僕には兩親も兄弟もありません。ただ一人身の極めて自由な人間で、何處で骨を埋めようと、敢て心にかかるものではないのです。今日も大木閣下のお話を承り、小母さんの御話を伺ひ、そしてあの頃はしい時の決心や、それにも拘らず日本の國民に、今尚泰山一門のやうな、古い迷夢の夢から覺めない人間の多い事を考へますと、新しい東亞の建設も、容易な業ぢやないと思ふのです。そこで、僕この機に支那へ渡つて、日支民族の提携に一身を擲つて働いてみたいと思ふのです……その爲、外人は殺いさうですね。どんな奥地の田舍へ行つても、教會と病院があつて、二十年、三十年、支那人の爲に盡してゐる牧師や醫者が、數へきれないほどあるといふことです。さういふ意味で、能もない僕ですが、ただ、命を的にして働いてみたいと思ふのです。いかがでせうか」

石黒は、顔を紅潮かして、邦子の方を見つめた。邦子は、にっこりして、

「それは、大變結構なことではございますが、容易な仕事ではございませんよ」

「それは勿論、覺悟の前で、閣下も激し仰有いました」

「ちや、もう、閣下には、そのお話をなすつたのですか」

「申上げました。再び激勵して頂いて、閣下も僕の氣持をお認めくださいましたが、紹介狀を一通お書きくださいました。それも、日本人宛てでなく、或る隠れた勢力を有する支那人宛てださうで」

「すると」

邦子は、何かはつとした風で、石黒の顔を見返した。

ラヂオ

朝

【六・四〇】朝の挨拶、ラヂオ體操
【七・〇一】朝の修養（東京）高田眞…安藤…
【七・一〇】朝の音樂（レコード）管絃樂…ロザムンデ…作品二六（シューベルト作曲）…舞踊音樂…第一ロ短調…第二ト長調…倫敦交響樂團、指揮ブルーノ・ワルター
【七・三〇】商業講座（第三十講）（臺北）…山下昇
【八・〇〇】ニュース
【九・四五】家庭科學講座（臺北）怒の心理（下）…[illegible]
【一〇・一五】家庭料理獻立（臺北）…[illegible]
【一〇・二五】家庭科學獻立（臺北）

晝

【一一・〇〇】内地版明相場（臺北）日用品小賣値段（各局）…家事
【一一・五九】正午の時報（東京）…公示並告知事項（各局）…
【〇・〇五】吹奏樂（東京）…一、行進曲「興亞」（東京朝日新聞社選定、橋本國彦編曲）…二、…（リューデイガー作曲）…三、…（ビゼー作曲）
【〇・三〇】ニュース
【一・〇〇】ラヂオ商況

夕

【四・四〇】ニュース
【五・〇〇】婦人の時間（大阪）…秋水と硬水の話…永井哲太郎
【五・三〇】…
【五・五五】コドモのニュース
【六・〇〇】子供の時間（東京）…
【六・二五】國語ニュース（臺北）…
【六・五五】カレント・トピックス（東京）

夜

【七・〇〇】子供の時間（臺北）…ラヂオ・オーケストラ
【七・二〇】ニュース
【七・三〇】國民歌謠（東京）…一、海の歌（西條八十作詞、佐藤長助作曲）…二、敵前上陸者の歌（佐藤春夫作詞、片山…作曲）…獨唱永田絃次郎、伴奏東京放送管絃樂團
【七・四〇】浪花節（東京）飛鳥山の奇遇・春日清鶴
【八・一〇】尺八（東京）一、山谷二、鈴慕…宮川如山、赤星…
【八・二〇】鋼鐵所通信（臺北）（ハルピン）…
【八・三〇】ラヂオ時局讀本（上）新内閣と日本の進路（東京）
【八・四〇】青年の時間（東京）大陸の發展と農村青年…
【九・〇〇】獨唱と管絃樂（東京）歌劇名曲集…一、「オセロ」第四幕…二、「アイーダ」…三、「トゥランドット」（プッチーニ作曲）（イ）リウのねがひ（ロ）リウの…獨唱原信子、指揮…原正雄
【九・四〇】時報（東京）
【九・四一】新臺灣歌謠（臺南）…臺南乙女の歌（水野謙吾作詞、濟野健作曲）二、（イ）臺南小夜曲（今野正夫作詞、濟野健作曲）（ロ）夜の臺南（青山…作詞、濟野健作曲）（ハ）心は寄れど（水野謙吾作詞、濟野健作曲）三、十五夜（小野…作詞）四、臺灣國民歌紀元二千六百年…臺南臺光會、臺南樂師協會、指揮濟野健
【一〇・〇〇】國語ニュース
【一〇・二〇】興亞ニュース、新聞社提供ニュース、公示並告知事項、局報、明日の放送番組發表（各局）
【一一・〇五】英語ニュース
【一一・二〇】北京語ニュース
【一一・三五】廣東語ニュース

…艦隊を凌ぐ　…艦隊の速力　海戰力刮目して待つべし

ファッシズムの最初の重要な意義の一つがイタリア海軍の强化であった。ムッソリーニは直ちにイタリア海軍の再建と地中海の新らしい國際的脅威に立ち向ふべき新鋭艦の建艦を…行つた。これ等の改革はすべて新時代の陸海軍に適應し、その外海軍の地位を向上し、その外海軍力を…イタリアにとつて實に國防上の基礎をなすものだつたのである。この勢力は實に一九二二年の現海軍に於て認められ、華府條約に於て主力艦と航空母艦に關し對佛均等を獲得する事が出來た。

×

…にイギリス艦…伊海軍艦…、イタリア海軍は…なかつたが…イタリア海軍はイタリア王國成立後、かの有名なカヴウルによつて生み出されその後一世紀の時間を經て一八九〇年頃には早くも世界第三位を占めるやうになつた。

×

かく現有勢力——主力艦六、巡洋艦二二（外に十二隻建造中）、驅逐艦六一、潛水艦一〇五（外に十六隻建造中）の各艦艇の特色は如何なるものであるかを見ると「トリエステ」「トレント」「ボルツァノ」「ツァラ」「フユウメ」「ポラ」「ゴルジア」等これらの排水量一〇、〇〇〇トン、主砲二〇三センチ二〇門は他國のものと同樣であるが、速力、航續、高角砲は英のそれよりも遙かに優れてゐる。乙級巡洋艦はイタリアの指導者の名をそのまま艦名とし、その點が非常に傑出してゐる。

「マエストラアレ」「フレッシア」「オリアニ」級の驅逐艦は速度三八節であり、主砲一二糎四門、魚雷發射管六門、また「スピカ」級の水雷艇は速度三四節、主砲一〇糎三門、魚雷發射管四門といつた威力をもつてゐる、これら補助艦の優秀なことはギリシヤ、トルコ兩國海軍が「フレッシア」級の驅逐艦を特にイタリアに注文し、自國の最優秀艦としてゐるのを見ても明かであらう。潛水艦はその數に於て第一人者である。排水量一、〇〇〇噸以上の長距離潛水艦六五〇噸乃至一、〇〇〇噸の中距離潛水艦、六五〇噸以下の短距離潛水艦、水雷敷設艇の四種に分れてゐるが、長距離潛水艦の「ピエトロ・ミッカ」等は大西洋の偉大な勢力となつてゐる「リットリオ」と「ヴィットリオ・ヴェネト」の大戰艦は既に竣工され最近艦隊に就役してゐると傳へられてゐる。

×

兵器、速力、航續力何れの點に於てもイタリアの偵察艦、驅逐艦、潛水艦は世界に誇るべき存在となつてゐる、これはお世辭でもなく既へば彼に「ヴイヴァルデイ・ピガフエッタ」「ヴエッラツアノ」「ダ・ノリ」「マロセッロ」「ヴァツァニヨ」「ダ・レコ」等二〇〇〇噸級の偵察艦は速度實に四〇節で主砲一二糎六門、魚雷發射管四或は六門及び多數の高角機銃を備へてゐる。

×

…奇襲作戰の鬼才カヴァリアニ提督（現軍令部長）の下に今後伊艦隊の活躍は刮目して待つものがあらう

巨大なX線

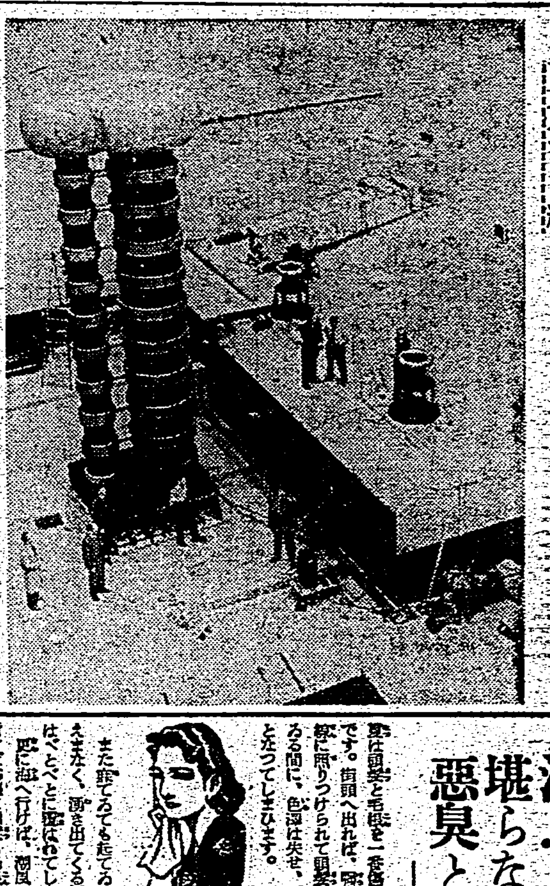

ワシントン・ゼネラル電氣會社で製作された巨大なるX線發生器

エスキモーは果して西洋人か？

【フイラデルフイヤ發同盟】「氷の國の住人」エスキモーが東洋人であるか、西洋人であるか、と云ふ問題は長い間學界の論爭の的となつてをり、結局最近では「西洋人」と云ふ説に落着いてゐたが、この程當のエスキモー人自身の中から新らしい異説が起りかけて益々その論爭を世に迷はせてゐる、エスキモー唯一のピアノ演奏家ナットチヤツク氏が、エスキモーの古代習慣や傳説を研究してゐるうち、之が非常に東洋のそれに似てゐる事を發見し、エスキモーが東洋人と關係があるか否かは之によつて決定さるべきであると云ひ出したのだ、ナットチヤツク氏はシメオン・オリヴアーと云ふ名で有名なピアニスト、ノルウエイ人を父とし、エスキモーを母とする混血兒で、シカゴ大學で音樂を學び有名なピアノ演奏家となつたが最近はステーヂを退きエスキモー民族の歴史と傳説の研究に專心してゐる人であるが

「今迄多くの科學者が述べて來たエスキモーと東洋人の關聯をしとする説は、我々の古歌と傳説の研究が終結する迄その決定を待つて頂きたい、最後の答へは多くこの研究によつて與へらるべきであると思ふのだ」

と述べてゐる

海外小話

ボタンだけ殘る

【ロサンジエルス發同盟】サン・ジョーズ（カルフオルニア州）に住むアルフレッド・フランクといふ男は、シアツを洗濯屋に出す度にボタンが失くなるのに業を煮やし、自分で洗濯する事に決めた。彼はシアツを水の入つたバケツの中に投げこんで、ストーブの上にそれを載せ、お湯になる迄と一寸買物に出かけた、歸つて來てみたら、ボタンだけ殘つてシヤツは影も形もなかつた、留守の間に火事が起つて消防手がかけつけて、大事にはならなかつたが、シヤツはすつかり灰になつてゐたのだつた。

「こんな事なら洗濯屋に出すんだ」と言つたがどうだか

一發で兎と栗鼠

【リハイトン發同盟】チアールス・リツケルといふ狩獵家が、最近森の中の木の梢に栗鼠を發見して一發撃つた、見事命中して栗鼠は反ツ逆樣に落ちて來た、ところが地上に一匹の野兎がゐてその背中に栗鼠が落つこち兎の背骨を折つた、こんな事は三十年の狩獵生活中初めてだと、チアールス氏は語つたが、ざらにある話ではない

フオード翁の嘆き

【ニューヨーク發同盟】ヘンリー・フオード翁が第五十回誕生日を迎へた時、新聞記者が會見を求め、彼から色々の話や意見を聞き出した、會見が終りさうになつた頃、一人の若い記者が

「フオードさん、貴方は巨富を擁されたためこれは不運だと考へられたことがありますか」

と訊ねた、フオード翁言下に答へて曰く

「それはあるさ、女房が御臺所をしなくなつたとき、つくづくこれは不便なことになつたと考へたよ」

汗！埃！堪らない惡臭と痒みの惱み！
―夏の合理的頭髮手入法―

夏は頭髮と毛根を一番傷める季節です。街頭へ出れば、强烈な紫外線に照りつけられて頭髮は見てゐる間に、色澤は失せ、ぱさぱさとなつてしまひます。

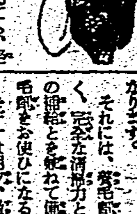

また寢てゐても起きてゐても、絶え間なく、湧き出てくる汗で毛根はべとべとに蔽はれてしまひます。更に海へ行けば、潮風に、山へ行けば陽光に頭髮も毛根も荒されます。

又、その際に頭髮の榮養が抗拒し、毛根に汗や脂がつまつて呼吸が困難となり新陳代謝が衰へるが爲にそれが、獨特な惡臭を醗酵させ、然もそれは、ポマードや油の匂ひと一緒になつて、堪らない異臭となり、自分ではさ程に感じなくとも、相手の人にはやりきれない不快な感じを與へるものです。

そしてこれをいい加減に放置すると、秋には、ひどいフケから炎症に拔毛となつて、薄毛の素因となります。

「かと言つて、過度に洗髮すれば、今度は毛根の榮養をとことく洗ひ取つてしまひますから、頭髮も毛根も尚更傷められることとなります。

それには、養毛劑モデナの如く、完全な清掃力と、强力な榮養の補給とを兼ねて備へた獨特の養毛劑をお使ひになるのが最適です

モデナは朝夕、數滴づつ、頭皮に擦りかけて置くだけで、その特殊の有效成分が直に頭皮の汗や、汚れを分解、清掃し毛根を除きその呼吸を自由ならしめ、更に强力な榮養成分を毛根に滲透させて細胞の運動を活潑にしますから、フケ、カユミ、不快感は防止され、榮養は直接に毛髮に補給され實に爽快になります。

又その素晴らしい匂ひは、眞にそれだけでも夏の身嗜みとして缺かせないと言はれる程です。

猛烈な臭み、痒みが忘れたやうに

東京　○田○造

小生は甚だしい汗かきの性分で、頭髮は直ぐに臭くなり、帽子等は汗の蒸れる嫌な臭みとポマードの匂ひとがごつちやになつて堪らない惡臭となつて、染み付き、取れるものではありません。

又、頭皮がいらいらする程痒くなります。かと云つて過度の洗髮では秋口になつて烈しいフケ、拔毛となり悩りたことがあり、それも出來ず、

…へ洗髮して床たりしても、直ぐ又べたべたに汗をかいて翌朝はもう氣持悪くなつてしまひます。たまたま、遊びに來た友人が面白く、水ではなく、フケ、痒み止めに卓効がある養毛劑であるとの話に、私も一瓶購めて、使用しますと、他のローション、ヘヤートニツク類と異り、まるでマッサーヂでもした様に頭皮が非常に爽快となり、あれ程のカユミも臭みも、失禁に一掃されたのには驚きました。又臭い帽子も今は「モデナ」の素晴らしい氣持よい匂ひとかはりました。

と、きかされ、更にそれは眞に香水をつけてゐるので、何をつけてゐるのかと、きかれましたところ「モデナ」である

人前に出られぬ頭髮の臭さが消えた

東京　○井○子

私はひどい汗かきで、この頃はちよつとでも外出して歸れば帽子を何度で頭を捲くつしより濡れてしまひます。

なかでも困るのは頭髮で、整髮しても、洗つても、忽ちに又直ぐ汗で地がべとべとになり、そのうへ、日中のあひだは堪らなく痒くなり、厭な臭ひがしてきますので、本當に氣がひけて、寄合等で人樣の前へ出る時は、一番困つてしまひます。

ところが、知人の贈物に偶然モデナを頂きましたので、毎朝、使用してをりますと、痒みも止つて非常に頭皮が爽快となり、いくら汗をかいても、頭髮がべとつかず、むつとする嫌な臭みも消へて、更になんとも言へないモデナ特徴の好い匂ひを一日中保つて居られますので、それがされると早速、最寄の化粧品店で引續き購めてをりましたところ更に嬉しいことには秋に入りましても例年の様な、ヒドイふけや、拔毛となりませんので、本當にモデナには感謝致して居ります。

×　×　×

養毛劑モデナは、醫學博士千葉 [illegible] 先生が實驗御推奬になる最も新しい、最も合理的な養毛劑で、その獨特な有效成分は直に頭皮に滲透して汗、脂、汚れ分を分解消掃して頭皮の呼吸を自由闊達ならしめ、新陳代謝を旺盛にすると共に强力な榮養成分を毛根に補給しますから、フケ、痒み、拔毛を防止し、又新毛の發生を活潑に促進いたします。

其上、舶來の香水にも勝る高雅な芳香は、頭髮香水としても、理想的なものです。

定價は、小瓶一圓五十錢大瓶二圓五十錢特大瓶六圓（送料内地十五錢台十四十五錢）全國デパート化粧品店有名藥舖院にあります。品切の節は直接本舖へ御申込下さい。本舖・東京市下谷區竹町二二二葛原工業所（振替東京七〇九〇〇番）

養毛劑モデナ

ビタミンB₁の高單位療法に

疾病の治療　健康の保持…總てV・B₁の豐富なる補給を必要とす

米食とV・B₁缺乏

含水炭素の攝取が大なる程B₁の消費は大となるものにして、米食はV・B₁消費量を增大するためV・B₁缺乏を來し易く…殊に近來云爲せらるゝV・B₁含量僅少なる食餌攝取の場合に於て殊に然りとす

V・B₁の缺乏症状

全身倦怠、四肢の重感を來し、感覺鈍麻し、疲勞性亢進し、脚氣、胃腸障害、食慾不振、榮養障害等を招來し、心身疲勞により作業能率を減退し、病休にありては抵抗力を減弱し、治癒を遲延せしむ。

メタボリン錠の作用

メタボリン錠はその含有する强力なる高單位V・B₁によりて、すべてのV・B₁缺乏症に對して著明に作用し、胃腸機能を快調にし、弛緩せる胃腸の運動を活潑にし、食慾を增進し、而かも本劑の有する酵母の作用を更に强盛ならしめて病衰せる細胞機能を賦活し、榮養狀態を好調となし、疾病の治癒と健康の保持に好影響を與ふ

―適應症―

一、脚氣の治療と豫防、姙娠脚氣、乳兒脚氣
一、胃腸病、胃腸無力症、食慾不振結核、肋膜炎、肺炎、其他の熱性傳染性疾患
一、病中及び恢復期の患者
一、姙・産・授乳時の榮養補給
一、心身疲勞による作業能率の低下

【用量】一回二—四錠づゝ一日三回毎食後に服用す。更に高度のV・B₁量を必要とする場合には……强力メタボリン錠を用ふ

【價格】メタボリン錠（V・B₁＝〇・〇一二五瓦）二〇〇錠（二圓五〇）五〇〇錠（五圓五〇）

Ⓐ武田發賣品

メタボリン錠よりもV・B₁含有量四倍强力の
强力メタボリン錠
★……V・B₁含量…一錠中〇・五瓱（1/2）
★……白色小粒…酵母を添加せず
【價格】一〇〇錠（三圓五〇）三〇〇錠（一〇圓）

强力ビタミンB₁添加酵母劑

メタボリン錠

製造發賣元　株式會社　武田長兵衞商店
大阪市東區道修町

關東代理店　株式會社　小西新兵衞商店
東京市本町

40(1)704

適地適作主義で臺中州下は輪作
耕地選定には再檢討
改善打合會

【臺中電話】適地適作をモツトーに時局下本島の重大使命たる米作其他農作の增產に邁進…

砂糖配給組打合會
臺南市で小賣組結成

再起奉公を誓ふ
壽島で傷痍軍人座談會

隈本上等兵市葬

高砂族青年講習會
中堅を選拔して霧社で

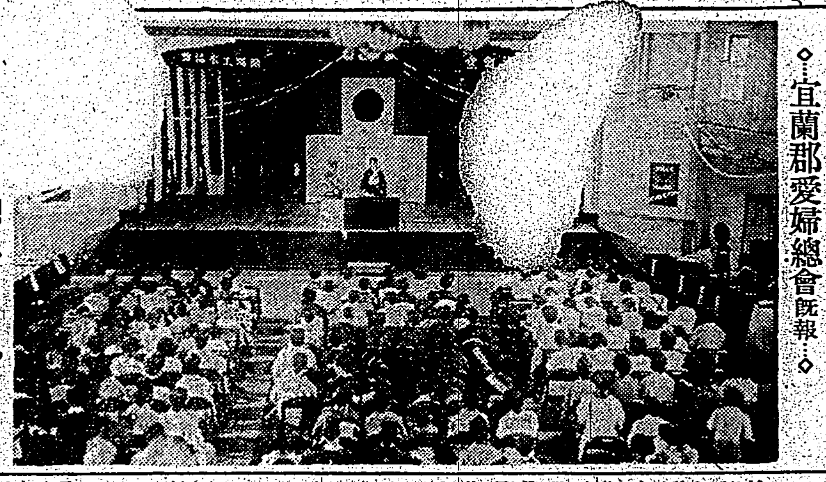

◇宜蘭郡愛婦總會既報…◇

臺南州下の防空訓練
二十六日から實施

【臺南電話】臺南州下の本年度第一次總合防空訓練は去る二十六日…

臺中州下を一丸に結成
卸商組

"州制は時期尚早だ"
花蓮港にて　石井局長視察談

【花蓮港電話】東部初度巡視のため來花せる石井內務局長は花蓮港廳の記者團に對し左の如く語つた…

石井局長來東

臺東築港促進陳情
期成同盟會代表が

羅東街協議會

全市民に注射
廣東市から虎病を絕つ　阿部衞生課長談

一市一郡に羅東は反對

新營に神苑會
內臺主婦修養の集ひ

宜蘭郡軍射擊會

開通の東港線連絡に不便
ダイヤ改正要望さる

價格申請打合せ

災害を克服してみごと完納
桃園地方納稅報國

投票率は良好

一千圓寄附

託兒所
部落毎に開設

高雄簡閱點呼

楓港道路崩潰　けふ開通の見込み

嘉義柔道講習會

世帶主が"國勢"申告
臺中州で講習會計畫

瑞芳一の炭礦主が中風の嚴父に孝養
麗し、背負つて街を散策

瑞芳街協議會

州水產會總代會

經警座談會

落花生は高い
水田喰込みを警戒

ガランビ、彰化間を四時間半で翔破
空の小勇士が競翔

淳子公の美擧

社會教育打合會

集金人の盜み

一網打盡八十餘名
湖西の賭博に大鐵槌

產組長留置
不祥事件暴露

甘蔗競作打合

庄吏生座談會
協議會後に開く

屛東自轉車組總會

臺中市參事會

產業委員會
商工館利用協議

講演に感激
勤勞報國を誓ふ

礁溪庄協議會
宜蘭併合を承認

商銀誘致打合せ

主婦之友社の
ハトムギ洗粉
藥研

◉人一代の"吉凶"運勢を左右する！
新姓名學と名前の附け方
特別附錄添付
別冊撰名字典
撰名呈進
日本姓名學館出版部

人造皮革兒童靴
特約店急募
東京菊池商會

嘉なかだち

コスビ
おやつに

ニキビ取りに
レポスキン

きれいる

史上稀な殺戮戰
獨軍の電擊戰法を觀る…(三)

於伯林　中西賢三

何十萬と云ふ兵も、かうなつては武器も彈丸も打ちやりにして、重い軍靴なども脱ぎ捨てて身輕になつて淺瀬の海の中へ飛び込み、救助の船を海の中で待つ、少しでも人當がすると船が來て助けようとする。その船を空から襲撃すると錨の綱を取つて水の中に入れて火柱の波を突つ立てるやうなものだ。

この日英佛兵を滿載した運送船デユンキルヘンの激戰を經驗した或武官の士官語に「恐らくこんな物凄い、また悲慘な戰爭は史上にもあるまい。」

○

おびただしい捕虜の群

歐洲大戰と音樂

根　宏

批評と紹介

◆類語活用必携

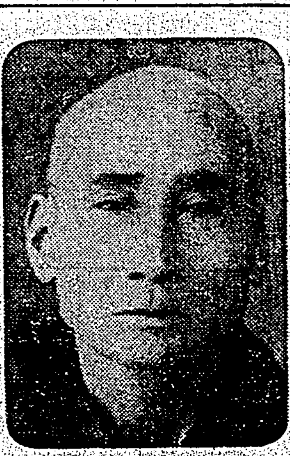

ヒフ病は
此れに限る
評判の良藥

若い頃からの皮膚病が漸く治つて

兵庫縣揖保郡揖西村清水　玉村政吉

實は四年前から辛かつた皮膚病が

長崎市水之浦町　岡野晃

僅かの間に痕跡も無く

千葉縣印旛郡宗像村造谷　石井竹次郎

只今皮膚病でお困りの方に

この珍らしい仙壽療法は

無代進呈

熊本市　宮川藥業堂

食傷り　急性胃腸カタル

危ない！

こは知りつゝも、冷たく甘い夏の飲み物食べ物は、つい量を過してしまひますから、食傷りから突發する胃腸カタルや消化不良に極めて有効簡便な錠劑わかもとによる手當法で防ぎ方は、是非心掛けて置かれ度いものです

清掃・防腐・吸着

食傷りで、嘔吐、腹痛、下痢などが起つたらすぐに錠劑わかもとを頓服して下さい。これは普通の「下痢止め」と異り、まづ不消化な有害物を下して胃腸内を清掃し、腐敗作用を停止し、毒性の物質や水分を吸着します上に、細胞賦活作用を發現して、カタルに罹つた粘膜や狂つた蠕動の健全な恢復を企てます。

故に續けて錠劑わかもとを服用されますと、中毒した物は速かに體外へ出てしまひ、働きの混亂した胃腸は、自然に備はる治癒力を數倍に増强されます。かうして火元が生理的自然に消滅しますので、腹鳴、腹痛、下痢、等の症狀は、忘れた樣に鎭壓されます

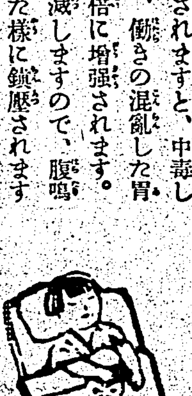

暑さに負けぬ胃腸に

夏は暑さの爲に胃腸の機能が鈍つゐますのに、冷たい物を攝りますと、極端から極端に走りますので、胃腸がこはれ易いわけですが、平素から錠劑わかもとを服用されますと、胃腸の働きが全面的に强調されますので、假令悪い物を食べ過ぎた場合でも安全率が非常に高く、又食慾を旺んにし、消化と便通を整へますので、食傷り、水傷り、暴飲暴食、寢冷え等で失敗する事多き夏中を無事に過すことが出來ます。

藥價低廉

三百錠 一圓六十錢　一千錠 五圓

發賣元 東京芝公園
錠劑わかもと本舗榮養と育兒の會
支社 大阪・福岡・京城・奉天・北京・上海・漢口・濟南

わかもと　錠劑

WAKAMOTO

恨みの通州事件
めぐり來て玆に三周年

【東京二十九日發同盟】七月二十九日は恨みの通州事件三周年、未だ記憶に生々しく無惨な血刃に斃れた多くの日本人の中で最後まで職務を盡して非業の最期を遂げた夫の遺志を繼いで女手一つに四人の遺子を抱へ生活と闘つてゐる未亡人がある。

『本部長挨拶』

戰果の蔭には

會員數も多く

愛婦精神の昂揚
本部と市分會の役員懇談會

紀元二千六百年祝典記念章御制定

南洋群島内の定期航空
八月二十日頃から實現か

臺北市の納稅成績
前年同期と略同樣良好

もう一息で完納
臺北州納稅成績九七%

聲無き凱旋
小林茂少佐の英靈歸還

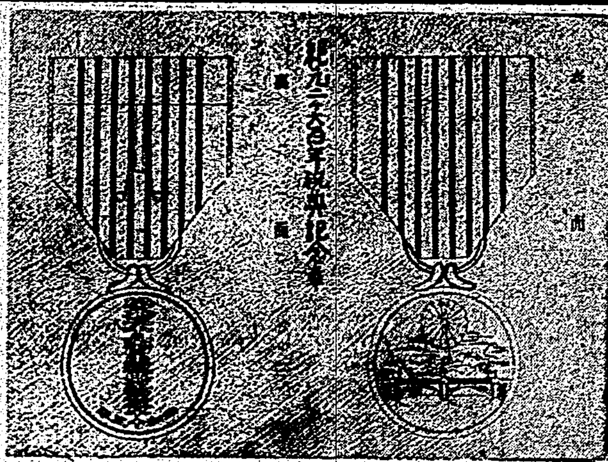

酷熱下の四四時間
航空夏期大學終講
講習生八十五名に修了證書授與

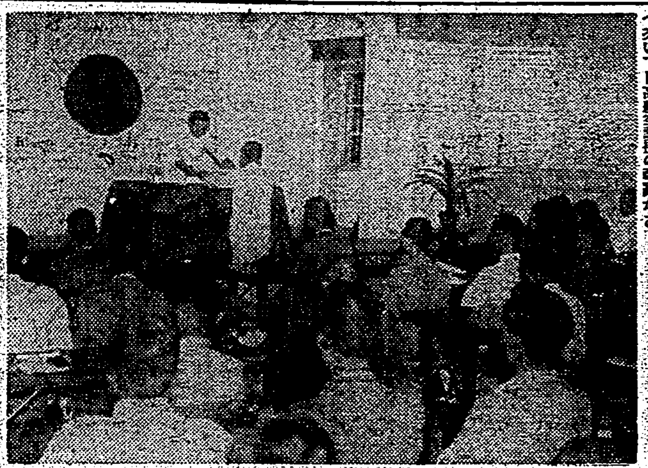

航空夏期大學修了證書授與式

組合長其他決定

蓬萊丸入港

山本德成氏市議　消防組長を辭任

海上警報

帝都にも秋から合乘りタクシー
時局柄これは妙案

日本解剖學會總會へ
斯界の權威參集
期待される講演の數々

學校荒遣捕表彰

一日一食で大元氣
六時起床で玄米飯二杯だけ
節米運動に本當の實踐

中央山脈縱走を目標
慶應山岳部一行來臺

本社主催　航空國防の座談會　6

だらけたフランス
飛行機を米國から買ひ込む

出席者

羽場光少佐（部員）　新田重俊大尉（部員）
山中繁茂大佐（部員）　古庄義明大尉（部員）
矢野勝一少佐（部員）　高橋晦男少尉（部員）
三宅友美少佐（部員）
山本末男大尉（部員）

三宅少佐　ジークフリートとマジノ二大要塞と要塞線の比較について……

羽場少佐

上田

矢野少佐

山中大佐

山本大尉

新竹市參事會

北本大審院判事

臺北秋田縣人會

けふの天氣

金子の競馬ニュース

美味滋養　サラダ油入荷

急告

大連行山東丸七月卅一日高雄出帆豫定ノ處都合ニ依リ左記ノ通リ出帆日變更致候間此段謹告仕候也

記

山東丸　七月卅一日高雄出帆　八月二日基隆出帆

大連汽船株式會社臺北出張所

會葬御禮　阿久澤肸　阿久澤俊雄

小公學校兒童と水泳

（二）全國小學兒童水泳十優表

昭和十四年度日本水上競技聯盟發表

▲男子の部（尋常科）

【五十米遠泳】

順位　氏名　所屬　時間

一　諏訪　寛（東京）
二　山田　務（靜浦）
三　菅沼　幸大（濱名）
四　高島　敏夫（靜浦）
四　畠山　靜雄（東京）
六　岸　昭二（東京）
七　板野　利市（東京）
八　杉浦　定彥（濱名）
〇八　青山　[illegible]（[illegible]）
一〇　上杉　[illegible]（東京）
一〇　中村　[illegible]（東京）

【百米遠泳】

一　菅沼　幸大（濱名）
二　山田　務（靜浦）
三　平野　昭夫（濱名）
四　石塚　幸一（新潟）
五　竹中　一　孝（靜浦）
六　古橋廣之進（濱名）
七　中谷　和彥（京都）
八　杉浦　定彥（濱名）
九　渡邊　[illegible]（新潟）
一〇　石井　辰三（東京）

【五十米背泳】

一　長谷周二（和歌山）
二　中東　馬（鹿島）
二　水谷　茂（濱名）
四　長澤　敏夫（靜浦）
五　飯島　昭二（靜浦）
〇五　梶原　邦英（宮城）
〇七　周田　義一（宮城）
八　森　好己（靜浦）
九　奥田耕一（和歌山）
一〇　加藤　三治（[illegible]）
一〇　高島　敏夫（靜浦）

【百米背泳】

一　小池　哲夫（靜浦）
二　早川　昭治（東京）
三　菊谷　茂（東京）
四　打井哲一（和歌山）
五　高橋長七郎（濱名）
六　松本　忠幸（東京）
七　今津　深作（東京）
八　伊藤　元三（濱名）
九　豐田　武雄（濱名）
一〇　吉田　正雄（大阪）

▲女子の部（尋常科）

【五十米遠泳】

一　田中　愛子（京都）
二　村野　貞子（東京）
三　百田さと子（和歌山）
〇四　杉森　和子（宮城）
〇五　中島　映子（宮城）
六　粟村　両子（東京）
六　飯十井怜子（東京）
六　洒井千代子（東京）
九　原　俊子（靜浦）
一〇　秋山　シゲ（東京）

【百米遠泳】

一　百田さと子（和歌山）
二　青木　[illegible]（[illegible]）
三　島村　明子（東京）
四　細野　[illegible]（和歌山）
五　[illegible]（和歌山）
五　[illegible]（和歌山）
七　村本　育子（東京）
八　木下　[illegible]（東京）
九　内野　秀子（東京）
〇〇　中島　映子（宮城）
〇〇　杉森　和子（宮城）

【五十米背泳】

一　奥田さと子（鹿島）
二　池田律子（和歌山）
三　[illegible]（宮城）
四　篠トシ子（和歌山）
〇五　下司　ミサ（宮城）
六　中野　[illegible]
七　鈴木　久子（東京）
七　立松　芳子（東京）
九　井手　久子（東京）
九　梨本　[illegible]（和歌山）

【百米背泳】

一　山本マサ子（和歌山）
二　永田　[illegible]（鹿島）
三　中谷セツ子（和歌山）
四　久保トシ子（鹿島）
〇五　木場　[illegible]（宮城）
六　河野　[illegible]（京都）
七　大塚久美子（東京）
〇八　越前　イク（宮城）
九　[illegible]（和歌山）
一〇　稻葉　[illegible]（和歌山）

投手は大下、本場

捕手として活躍させ度い櫛田

全國中等野球豫選回顧

次に運營審判の任に當つた各氏から寺前攻防に就き全選手及各試合中より興味ある點を思ひ出して貰ふことにした。先づバッテリーに就いて、往年臺商の名捕手として全國中等野球界に鳴り、後小倉と改姓して長崎高商の主將、卒へて臺銀野球部へ投じてから（以下[illegible]）

投手捕手編

小橋三省氏談

今度の大會では一口に云へば[illegible]

[illegible]

日本水上選手權

八月十七日から神宮プール

本年度日本選手權水上競技大會は八月十七、八、九の[illegible]

▲自由型百米　[illegible]
▲女子の部△自由型百米、四百米△背泳五十米、百米△平泳百米、二百米

A組は耳井組制霸

B組の覇權は廣浦、橋本組へ

支部軟式庭球選手權

大會は既報の如く二十七、二十八日の兩日新公園コートで擧行された。[illegible]

▲A組選手權試合

▲B組選手權試合

學習院優勝す

全國高校陸上大會了る

【東京二十九日發同盟】第十五回全國高等學校陸上競技大會は二十八、九の兩日外苑競技場で擧行。[illegible]

夏季練習へ

東京六大學リーグ

一本勝負といふ變態ではあるが東京大學野球リーグも秋季シーズンの開幕を一ケ月後に控へて六大學各校は左記のごとく夏季練習を開始することとなつた

東大八月一日（東大球場）△早大[illegible]

五人拔敗退碁戰

（第四局ノ十二）

本社主催　日本棋院

中村勇太郎（先番）
向井一男（四段）

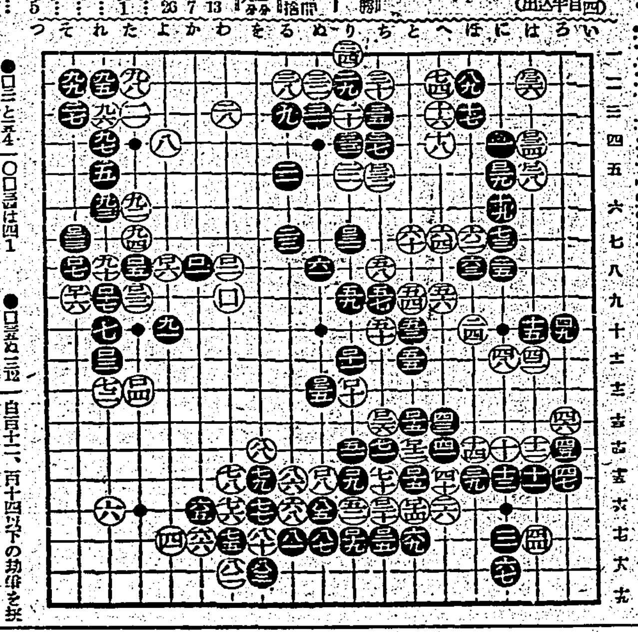

形勢有利に黑自重

白敢然下邊に刧爭を挑む

評解　七段　加藤信

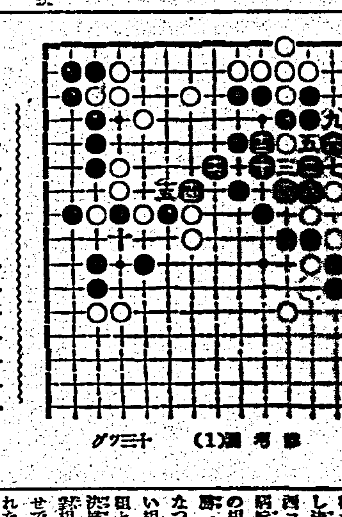

參考圖（1）

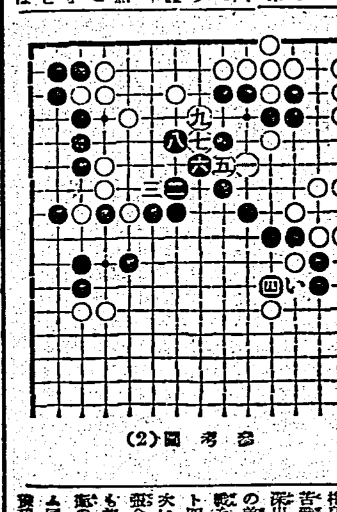

參考圖（2）

北港A組優勝

嘉義の弓道競技會

新竹州下の軟庭選手權

寄日改詩壇

魏清德

放玳瑁有作　莊櫻痴

續 快男子（117）

大島伯鶴 演
今村恒美 畫

鯛鮫のお倉

[illegible]

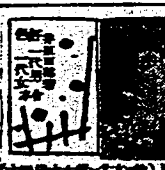

持品を限りに三百名に分讓す

浮世繪二十一枚組

西鶴 好色一代男 好色一代女

右二品（現金代引）ハガキ一枚[illegible]

ニキビは次第に消え生來の色黑も美白に

[illegible]　小森英夫

その上生來の色黑も不思議な位どに白く美しくなりますので、自分ながら大變よろこんでをる次第でございます。これみな御商會の皆々樣のお蔭と感謝にくれてゐる次第です。[illegible]

酷いニキビと脂顏が日每に消えて美肌に

[illegible]　石田實

[illegible]

（講評）[illegible]

「レオン洗顏クリーム」は東京市神田區小川町一丁目四二株式會社レオン商會（振替口座・東京八八一番）から發賣されてゐますが[illegible]

夏の美容

暑さ時でも上手に出來る

涼しい化粧法と素肌美の創り方

夏は汗や脂肪の分泌がはげしいため、お化粧には誰方も苦勞をさせられますが[illegible]

水溶き　[illegible]

素肌　そのものを活かして、紅や白粉から少しでも遠ざかると言ふことが近代女性の理想でないかと存じます。[illegible]

科學的　[illegible]

洗濯石鹼（アルカリ性洗劑）では

スフはなぜ傷むか？　■スフは水に浸けると四割弱くなる　それを揉み洗ひするためである

毛類はなぜ縮むか？　■アルカリ性と揉み洗ひによって纖維が傷み且つ石鹼カスが附着するためである

色物はなぜ褪せるか？　■酸性の水では作用を失ふから色の弱い染色物も酸で色留めが出來ないためである

白物はなぜ黄ばむか？　■アルカリ性と石鹼カスが布目に附着して酸化するためである

スフも絹も毛類も揉まずに落ちる

資生堂の二大新洗劑

センタックス（糊狀）クリーナ（粉末）は

洗濯石鹼とは全く別個の化學成分をもつ中性の化學洗劑でこれまでの洗濯石鹼の缺點を悉く解消し、それに數倍する浸透洗淨力を備へてゐますから十分間溶液中につけるだけで完全に汚れが落ち生地を傷めず縮めず變色させず新品同樣に再生いたします

センタックスとクリーナ

50 Sen ￥1.00　25 Sen

東京 銀座 資生堂